

Sammanträde med Tekniska nämnden

Tid: 2018-10-23, kl. 14:00

Plats: Skräddaren

Thorsten Larsson (M),
Ordförande

Rebecca Tollemark,
Sekreterare

Ärendelista

1. Information - Huvudmannaskap gator i Sollebrunn (info och diskussion)
2. Information om kollektivtrafik
3. Föredragning Ekonomi
4. Förvaltningschefen, aktuell information
5. Information från avdelningscheferna
6. Framtida organisation, 2018.454 TN

7. Ekonomisk månadsuppföljning 2018, 2018.090 TN

8. Utvärdering av flytt av torghandeln samt ändring av torgstadgan, 2018.445 TN
9. Remiss, Motion säkrare kommun, klimathot - Boris Jernskiegg (SD) och Agneta Grange Petrusson (SD), 2018.231 TN
10. Naturvårdspolicy Alingsås kommun. Begäran om svar/yttrande på remiss från Miljöskyddsnämnden, 2018.327 TN
11. Remiss från Länsstyrelsen. Förslag till ny strategi för formellt skydd av skog i Västra Götalands län, Lst diarienummer 511-11655-2017, 2018.326 TN
12. Tokebacka – Utvidgning av verksamhetsområdet för allmän vatten- och avloppsanläggning i Alingsås tätort, 2018.415 TN
13. Delegerade beslut 2018, 2018.007 TN

14. Meddelanden 2018, 2018.008 TN

15. Övrigt

**Ekonomisk
månadsuppföljning 2018**

7

2018.090 TN

Datum: 2018-10-09
Handläggare: Mika Lindberg
Direktnr:
Diariernr: 2018.090 TN

Tekniska nämnden

Ekonomisk månadsuppföljning 2018

Ärendebeskrivning

En genomgång av det ackumulerade resultatet (utfall) för årets nio första månader och en prognos för de kommande månaderna, som således tillsammans utgör en årsprognos (d.v.s. ett års-scenari), har genomförts som planerat.

Ekonomiska tabeller med förklaringar till eventuella större avvikelser presenteras i bifogade bilagor.

För Teknisk förvaltning, som inkluderar deponier, fordonshantering, gata & park/natur samt kollektivtrafik prognosticeras ett underskott motsvarande 375 tkr.

Totalt sett för investeringsredovisningen prognosticeras en positiv avvikelse på ca 3 007 tkr.

För Avfall prognosticeras en positiv avvikelse med ca 1 729 tkr. Totalt sett för investeringsredovisningen prognosticeras en avvikelse på ca 1 127 tkr (mer förbrukat av investeringsbudgeten).

För VA prognosticeras en negativ avvikelse mot budget med ca 663 tkr. Totalt sett för investeringsredovisningen prognosticeras en avvikelse på ca 21 533 tkr (ej förbrukat av investeringsbudgeten).

Förslag till beslut

Tekniska nämnden godkänner redovisning av månadsuppföljningen.

Beslutet ska skickas till

Klicka här för att fylla i vilka beslutet ska skickas till.

Maria Jacobsson
Tf Teknisk chef

Mika Lindberg
Avdelningschef

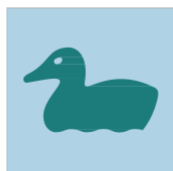

Månadsbokslut 2018

Tekniska nämnden

Teknisk förvaltning

Belopp i tkr	Budget 2018	Utfall sep	Prognos helår	Avvikelse helår
Verksamhetens intäkter	14 375	11 171	15 590	1 215
Personalkostnader	-22 325	-16 101	-21 856	469
Lokalhyror	-1 761	-1 323	-1 763	-2
Köp av tjänster	-14 951	-12 293	-16 444	-1 492
Gemensamma resurser	-3 213	-2 012	-3 214	-1
varav personalkostnader	-2 043	-1 217	-2 044	-1
varav lokalhyror	-705	-527	-723	-18
varav köp av tjänster	-139	-84	-135	4
varav övriga kostnader	-326	-183	-312	14
Utdebitering personalkostnader	22 394	17 022	22 476	82
Övriga kostnader	-37 230	-27 404	-37 875	-645
Verksamhetens kostnader	-57 087	-42 110	-58 676	-1 589
Verksamhetens nettokostnader	-42 712	-30 939	-43 086	-374
Kommunbidrag	42 712	32 034	42 712	0
Finansnetto		-2	-1	-1
Årets resultat	0	1 093	-375	-375

Utfall för perioden

Verksamheten har säsongsvariationer vilket leder till att det inte ger en rättvisande bild att se enbart på utfallet under perioden januari – september. Verksamheten är dessutom påverkad av väderförhållanden. Ytterligare kostnader för vinterväghållning beräknas exempelvis uppstå under de sista månaderna av året. Även intäkterna har säsongsvariationer.

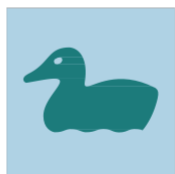

Prognos helår samt förändring av prognos sedan föregående prognos

Totalt prognosticeras ett underskott på ca **375 tkr** vilket kan hänföras till gatuavdelningen. Underskottet kan till största del förklaras av den ovanligt hårda men också ombytliga vintern i början på året, vilket innebar både fler och mer omfattande insatser än ett normalår. Även reparationskostnader på maskiner och fordon har varit högre än normalt, vilket även det kan relateras till vinterväghållningen i stor utsträckning. Fler insatser har också lett till att mer material som stenkross och grus har lagts ut, vilket i sin tur har gjort att vårsopningen blivit mer omfattande. Avvikelserna beror sammantaget alltså inte på att verksamhetens löpande kostnader har ökat dramatiskt.

Vid föregående prognos förväntades ett underskott motsvarande 200 tkr och det ökade förväntade underskottet beror till stor del på att kostnaderna för reparationer av maskiner förväntas öka ytterligare under hösten.

Åtgärder för budget i balans

Ambitionen är att utföra så mycket verksamhet som möjligt men det kommer att krävas att ekonomin följs upp löpande och att verksamheten är återhållsam med icke nödvändiga utgifter. En möjlighet att minska antalet köpta tilläggstjänster på parkavdelningen för att påverka resultatet finns också.

Medel för att täcka underskottet som beror på ökade kostnader för vinterväghållning har äskats innan sommaren.

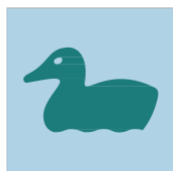

Avfall

Resultaträkning

Tkr	Not	Budget 2018	Utfall tom sept	Prognos helår	Avvikelse prognos/budget 2018
Verksamhetens intäkter (exkl reglering mot abonnenter)	1	46 472	39 646	51 947	5 475
Verksamhetens kostnader	2	-38 117	-30 647	-42 091	-3 974
Avskrivningar	3	-7 349	-5 380	-7 332	17
Verksamhetens nettokostnader		1 006	3 619	2 524	1 518
Finansiella intäkter	4	0	5	5	5
Finansiella kostnader	5	-1 006	-601	-800	206
Årets resultat innan reglering abonnenter		0	3 024	1 729	1 729
Reglering gentemot abonnenter		0	-1 872	-517	-517
Årets resultat		0	1 152	1 212	1 212

Utfall för perioden

Resultatet för de första nio månaderna är bättre än årsprognosen och beror främst på att intäkterna för deponerat material varit högre under denna period än under de kommande månaderna.

Prognos helår samt förändring av prognos sedan föregående prognos

I dagsläget prognosticeras en positiv avvikelse jämfört med budget för hela 2018. Den positiva avvikelsen förväntas bli **1 729 tkr** jämfört med **1 782 tkr** i delårsbokslutet.

Det finns stora kostnadsökningar jämfört med budget som beror på:

- Hantering av trämaterial/flis
- Hantering av impregnerat trä
- Tillfälligt inhyrd personal till avfallshämningsverksamheten
- Reparation av avfallshämningsfordon
- Hyra av hämningsfordon

Prognosen blir trots detta positiv på grund av stora intäktsökningar som i första hand avser inkommande förorenade massor som deponeras på Bältinge.

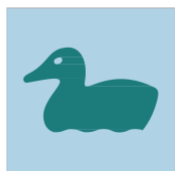

Åtgärder för budget i balans

Avfallsverksamheten utgör en egen balansräkningsenhet och särredovisas. Eventuella över- respektive underskott regleras normalt mot avgiftskollektivet för att nå ett nollresultat. Avfallsverksamheten har de senaste åren redovisat stora underskott vilket medfört att det inte finns kvar något av den så kallade skulden till de som betalar taxan (skuld till abonnenterna). Överskottet kommer delvis att påverka kommunens resultat 2018 och skulden till abonnenterna kommer att öka.

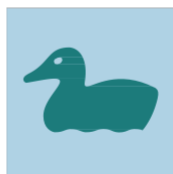

VA

Belopp i Tkr	Not	Budget 2018	Utfall sep	Prognos helår	Avvikelse helår
Verksamhetens intäkter	1	60 107	43 766	58 004	-2 102
Verksamhetens kostnader	2	-44 491	-31 801	-42 952	1 540
Avskrivningar	3	-10 985	-8 365	-11 429	-444
Verksamhetens nettokostnader		4 631	3 600	3 624	-1 007
Finansiella intäkter	4	0	11	8	8
Finansiella kostnader	5	-5 148	-3 781	-4 813	335
Årets resultat före reglering abonnenter		-517	-170	-1 180	-663
Reglering gentemot abonnenter		517	0	1 180	663
Årets resultat		0	-170	0	0

Utfall för perioden

Utfallet för perioden ligger totalt för VA verksamheten relativt väl i linje med en rakt periodiserad budget och avviker per september totalt med ca **200 tkr** i positiv riktning.

Intäkterna har ett utfall som är ca 1 300 tkr lägre än en rakt periodiserad budget. Avvikelserna avser:

- VA-avgifter från hushållen (ca 600 tkr)
- Anläggningsavgifter (ca 300 tkr)
- Slam/lakvattenhantering (ca 400 tkr)

Verksamhetens **kostnader** för perioden har även de fallit ut lägre än en rakt periodiserad budget i något högre grad än intäkterna (ca 1 500 tkr). Detta beror huvudsakligen på:

- Lägre personalkostnader (ca 1 300 tkr)
- Lägre kostnader för uppvärmning och el (ca 800 tkr)
- Högre övriga kostnader¹ (ca 600 tkr)

¹ Främst på grund av höga utgifter för förbrukningsinventarier samt ett större inköp av bärare till kvävesteget vid ARV Nolhaga.

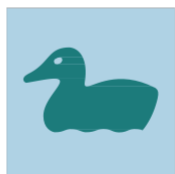

Prognos helår samt förändring av prognos sedan föregående prognos

Prognosen för 2018 visar på ett underskott jämfört med budgeterat resultat uppgående till **663 tkr** före reglering gentemot abonnenterna. Såväl intäkter som kostnader prognosticeras lägre än budgeterat. Nuvarande prognos är förbättrad med totalt knappt 200 tkr jämfört med föregående prognos, vilket främst beror på ytterligare nedjustering av kostnaderna för reparation & underhåll samt el.

Prognosen för **intäkterna** (Not 1) har justerats ned med sammanlagt **2 102 tkr** jämfört med budget. En stor del av avvikelserna förklaras av lägre förväntade intäkter från VA-avgifter från hushållen med ca 1 000 tkr jämfört med budget.

Samtidigt väntas intäkterna från anläggningsavgifter ge ett underskott på närmare 300 tkr. Detta beror på att färre objekt väntas anslutas till VA-nätet under 2018 än budgeterat.

Även intäkterna från hantering av slam från externa kunder har justerats ned med ca 700 tkr. Orsaken är att verket inte kommer att kunna ta emot externslam för perioden augusti till och med december i år på grund av problem med att upprätthålla årskvoten för det tillåtna gränsvärdet för kväverening. Resterande avvikelse på nära 200 tkr förklaras av lägre intäkter från lakvattenhantering på grund av mycket små nederbörds mängder under året.

Prognosen för **verksamhetens kostnader** (Not 2) är nu totalt **1 540 tkr** lägre än budgeterat. Överskottet beror huvudsakligen på sänkt prognos avseende **personalkostnaderna**, vilka totalt för året väntas bli nära 1 300 tkr lägre än budgeterat. Detta till följd av oplanerade vakanser samt sjukskrivning. Prognosen avseende **elkostnaderna** har också justerats ned kraftigt. Dock ökar de **övriga kostnaderna** för förbrukningsinventarier i samband med mindre reparationer vid avloppsreningsverk samt pumpstationer. Den enskilt största avvikelserna avser ett ej budgeterat inköp av bärare till kvävesteget vid ARV Nolhaga.

Årets **avskrivningar** (Not 3) väntas bli **444 tkr** högre än budgeterade medel. Detta beror på att några större investeringsprojekt blir driftsatta tidigare samt blivit dyrare än vad som antogs vid budgeteringen.

De **finansiella posterna** (Not 4 & 5), vilka i huvudsak består i kostnader för kommunlån, prognosticeras sammanlagt bli drygt **300 tkr** lägre än budgeterat. Detta beror huvudsakligen på att investeringsprognosen har justerats ned med drygt 21 500 tkr, vilket medför lägre räntekostnader då lånebehovet blir motsvarande lägre.

Åtgärder för budget i balans

VA-verksamheten utgör en egen balansräkningsenhet och särredovisas enligt bestämmelserna i Lagen om allmänna vattentjänster samt bedrivs i enlighet med självkostnadsprincipen. Eventuella över- respektive underskott regleras gentemot avgiftskollektivet för att nå ett nollresultat. Om utfallet vid 2018 års utgång hamnar i linje med

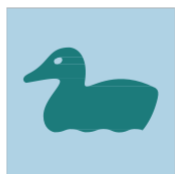

nuvarande prognos kommer skulden till abonnenterna då att uppgå till knappt 4 600 tkr.
Verksamheten erhåller inget kommunbidrag.



Bilaga 2 - Ekonomisk månadsrapport med utfall t.o.m. september

Månadsuppföljning teknisk förvaltning (skattefinansierad)

Verksamhetens intäkter - Exempelvis intäkter för leasingbilar, trafikavstängningar m.m. samt bidrag, t.ex. lönebidrag.

Personalkostnader - Lön och sociala avgifter

Lokalhyror - Övriga hyror (se även gemensamma kostnader).

Köp av tjänster - Konsulttjänster, köp av huvudverksamhet, administrativa tjänster m.m.

Gemensamma resurser - Sveagatans lokalhyra och arbetsplatser, ledning, administration, ekonomi och del av nämnd.

Utdebitering personalkostnader - "Intäkt" för arbete som utförts åt annan verksamhet.

Övriga kostnader - Förbrukningsmaterial, byggmaterial, gatubelysning, bilkostnader (t.ex. leasing), kostnad för personal från annan avdelning/förvaltning som utfört arbete åt verksamheten.

Totalt 1	Budget	Utfall t.o.m. sep	Prognos	Differens P-B	Kommentar
Verksamhetens intäkter	14 375	11 860	15 590	1 215	
Personalkostnader	-22 325	-16 101	-21 856	470	
Lokalhyror	-1 761	-1 323	-1 763	-2	
Köp av tjänster	-14 952	-12 293	-16 444	-1 492	
Gemensamma resurser *	-3 213	-2 012	-3 214	-1	
varav personalkostnader	-2 044	-1 217	-2 044	-0	
varav lokalhyror	-705	-527	-723	-18	
varav köp av tjänster	-139	-84	-135	4	
varav övriga kostnader	-326	-183	-312	14	
Utdebitering personalkostnader	22 394	17 022	22 476	82	
Övriga kostnader	-37 230	-28 093	-37 875	-645	
Verksamhetens kostnader	-57 087	-42 799	-58 676	-1 588	
Finansnetto	0	-2	-1	-1	
Kommunbidrag	42 712	32 034	42 712	0	
Resultat	-0	1 093	-375	-375	

* Avser del av gemensamma kostnader på Sveagatan 12 som delas mellan de 3 förvaltningarna (politik, hyror, el, datorer, kopiatorer, nämndsekreterare mm.)



Nämnd	Budget	Utfall t.o.m. sep	Prognos	Differens P-B	Kommentar
Verksamhetens intäkter	0	0	0	0	
Personalkostnader	-159	-101	-159	0	
Lokalhyror	0	0	0	0	
Köp av tjänster	-8	-9	-11	-3	
Gemensamma resurser	-171	-95	-174	-2	
varav personalkostnader	-142	-82	-146	-4	
varav lokalhyror	-13	-8	-14	-1	
varav köp av tjänster	-5	-3	-6	-1	
varav övriga kostnader	-11	-3	-8	4	
Utdebitering personalkostnader	0	0	0	0	
Övriga kostnader	-16	-8	-17	-1	
Verksamhetens kostnader	-354	-213	-361	-6	
				0	
Kommunbidrag	318	238	318	0	
Resultat	-36	25	-43	-6	

Nämnden ingår som en del av gemensamma kostnader i den översta tabellen. Det som redovisas i denna tabell är endast 38 % av den totala kostnaden där Avfall skall ta 31 % och VA skall ta 31 %.

sid 2



Deponier	Budget	Utfall t.o.m. sep	Prognos	Differens P-B	Kommentar
Verksamhetens intäkter	0	0	0	0	
Personalkostnader	0	0	0	0	
Lokalhyror	0	0	0	0	
Köp av tjänster	-300	-51	-300	0	
Gemensamma resurser	0	0	0	0	
varav personalkostnader	0	0	0	0	
varav lokalhyror	0	0	0	0	
varav köp av tjänster	0	0	0	0	
varav övriga kostnader	0	0	0	0	
Utdebitering personalkostnader	0	0	0	0	
Övriga kostnader	0	-64		0	
Verksamhetens kostnader	-300	-115	-300	0	
Kommunbidrag	300	225	300	0	
Resultat	0	110	0	0	

Fordon	Budget	Utfall t.o.m. sep	Prognos	Differens P-B	Kommentar
Verksamhetens intäkter	9 912	7 973	9 933	21	
Personalkostnader	-630	-329	-487	143	Minskade personalkostnader pga vakant tjänst.
Lokalhyror	0	0	0	0	
Köp av tjänster	-524	-251	-543	-19	
Gemensamma resurser	-401	-282	-484	-83	
varav personalkostnader	-294	-204	-361	-67	
varav lokalhyror	-63	-52	-72	-9	
varav köp av tjänster	-14	-9	-16	-2	
varav övriga kostnader	-31	-17	-35	-4	
Utdebitering personalkostnader	0	0	0	0	
Övriga kostnader	-8 321	-6 752	-8 382	-61	
Verksamhetens kostnader	-9 876	-7 614	-9 896	-20	
Finansnetto	0	-0	0	0	
Kommunbidrag	0	0	0	0	
Resultat	37	359	37	1	

sid 3



Gata	Budget	Utfall t.o.m. sep	Prognos	Differens P-B	Kommentar
Verksamhetens intäkter	3 220	3 084	4 410	1 191	Högre intäkter för markupplåtelse.
Personalkostnader	-16 195	-11 869	-16 211	-15	
Lokalhyror	-1 635	-1 228	-1 637	-2	
Köp av tjänster	-6 091	-5 389	-7 564	-1 474	Annan fördelning av kostnaderna än budgeterat när det gäller kollektivtrafiken.
Gemensamma resurser	-1 395	-843	-1 348	48	
varav personalkostnader	-866	-490	-828	38	
varav lokalhyror	-325	-241	-330	-5	
varav köp av tjänster	-61	-33	-56	5	
varav övriga kostnader	-143	-80	-134	9	
Utdebitering personalkostnader	18 099	14 155	18 906	807	Mer tid har redovisats än budgeterat.
Övriga kostnader	-23 951	-17 680	-24 875	-923	Vinterväghållningen påverkar prognosen som blir högre än budget.
Verksamhetens kostnader	-31 169	-22 854	-32 728	-1 559	
				0	
Finansnetto	0	-1	-1	-1	
				0	
Kommunbidrag	27 949	20 963	27 949	0	
				0	
Resultat	-0	1 192	-369	-368	

sid 4



Park/Natur	Budget	Utfall t.o.m. sep	Prognos	Differens P-B	Kommentar
Verksamhetens intäkter	1 244	803	1 247	3	
Personalkostnader	-5 500	-3 903	-5 158	342	Lägre kostnader pga vakanser
Lokalhyror	-126	-95	-126	-0	
Köp av tjänster	-8 037	-6 601	-8 037	0	
Gemensamma resurser	-1 063	-651	-1 022	41	
varav personalkostnader	-582	-324	-549	33	
varav lokalhyror	-304	-225	-307	-4	
varav köp av tjänster	-52	-28	-47	5	
varav övriga kostnader	-125	-75	-119	6	
Utdebitering personalkostnader	4 295	2 867	3 569	-725	Mindre tid förväntas redovisas under året jämfört med budget.
Övriga kostnader	-4 958	-3 597	-4 618	340	Beror bla på att mindre tid redovisas (se ovan).
Verksamhetens kostnader	-15 388	-11 980	-15 392	-3	
				0	
Finansnetto	0	-1	-1	-1	
				0	
Kommunbidrag	14 145	10 609	14 145	0	
				0	
Resultat	0	-570	0	0	

sid 5



Teknisk förvaltning Investeringar

(tkr)	Budget	Utfall tom sep	Helårs-prognos	Differens	Kommentar
Expansionsinvestering					
Kvarteret Ljuset (ej bro)	75	0	0	75	Har tagits inom ramen för annat projekt.
Hållplats Brogårdens panncentral	650	44	44	606	Denna hållplats kommer att tas ur bruk. På samma sträcka byggs hållplats Brogården och hållplats Knektegårdsgatan.
Hållplats Topasgatan	350	0	0	350	Kommer ej att byggas.
Fasta trafikräknare gatunät	300	5	250	50	
Stadsodling	100	74	85	15	
Nya lekplatser	1 000	19	700	300	Anläggs 2019
Hållplats Brogården	0	4	250	-250	Se kommentar ovan.
Hållplats Knektegårdsgatan	0	4	750	-750	Se kommentar ovan.
Busshållplatser övrigt	0	19	19	-19	
-varav exploatering					
Imageinvestering					
Reinvestering					
Ospecc arbetsprogram	1 500	197	1 500	0	Påverkas av ordningen av VA-projekt.
Bro Gamla Vänersborgsvägen	2 000	195	250	1750	Upphandling gav ej anbud, ny upphandling till hösten.
Bro kvarteret Ljuset	1 600	98	2 200	-600	Dyrare än beräknat.
Gatubelysning vägföreningar	200	81	200	0	
Utbyte av skyltar	100	8	50	50	
Asfalt Avskrivning > 5 år ca 50 % av totalbehov	4 000	1 289	4 000	0	
Ospecc Bilar och maskiner (gata)	1 500	341	1 500	0	
Inventarier gata	50	0	30	20	
Mindre åtgärder på GC-nät enligt Trafikplan	600	1 091	1 200	-600	Bland annat Gerdskastigen - Prästeryd dyrare än beräknat.
Mindre åtgärder på Gatunätet	700	881	950	-250	Flera mindre projekt har blivit dyrare än beräknat.
Väverbron	300	258	258	42	

(tkr)	Budget	Utfall tom sep	Helårs- prognos	Differens	Kommentar
Hjortmarka upprustning	200	78	170	30	
Ossec Arbetsprogram natur	100	0	0	100	
Gerdskastigen upprustning	60	1	55	5	
Maskininvesteringar (natur)	200	376	376	-176	Bland annat vagn med vinsch samt fyrhjuling.
Lekplatser, upprustning	1 200	483	1 200	0	
Parker, skyltar, lekplatser	75	84	100	-25	
Fasta sittplatser	300	504	504	-204	Många parkmöbler behöver bytas ut.
Trädplantering enl trädplan	350	34	300	50	
Förädling av parkmark enl parkplan	500	98	700	-200	Belysning Kavlässpången dyr men mycket efterfrågad.
Ossec Arbetsprogram park	350	269	350	0	
Järtas park	2 500	100	2 000	500	Pga fördröjning så skjuts projektet framåt i tiden.
Nolhaga Park	2 100	391	442	1658	Entréorg dröjer till 2019
Inventarier park/natur	25	0	25	0	
Stadskärnan park	100	60	100	0	
Nyanläggning av tillgänglighetsanpassad spång i Kongo	100	0	30	70	Rivs i egen regi.
Anpassningsinvestering					
GC-bana Kristineholmsvägen	2 260	506	2260	0	
Cykelparkeringar	200	86	150	50	
GC-bana Kungegårdsgatan	50	42	50	0	
GC-bana Kavläsvägen	2 000	2 268	2900	-900	Ej beräknade gatukostnader har tillkommit.
Åtgärder mot skredrisk Säveån	200	0	400	-200	Projekteringskostnader inför åtgärd.
Åtgärder mot skredrisk övrigt	60	0	0	60	
Alingsås stadskärna åtgärder	250	87	150	100	
Stadsmiljöåtgärder FÖP Stadskärnan	1 525	179	800	725	Stensättning av Drottninggatan skjuts till våren 2019.
Tillgänglighet staden inv. & åtg.	500	0	100	400	Planering ej klar.
Trafiksäkerhetsåtgärder	200	118	150	50	
Ågärder säkra skolvägar	150	0	75	75	Projektet försenat.
Investeringar p g a dagvattenplan	500	0	100	400	Endast Bolltorpsvägen.
Åtgärder buller	100	0	0	100	Inga planerade åtgärder.
Mariedal (park)	250	32	400	-150	Projektet blir dyrare pga krav från MSK att inte gräva utan fylla på med jord.
Projektering före projekt	0	45	0	0	
Mariedalstippen	0	251	300	-300	Sluttäckning.
Totalt utgifter	31 430	10 701	28 423	3 007	



Månadsuppföljning Avfall - Drift

Resultatbudget, tkr	Not	Budget	Utfall t.o.m. sep	Prognos	Differens P-B	Kommentar
Verksamhetens intäkter	1	46 472	39 646	51 947	5 475	Ökade intäkter beror i huvudsak på ökade intäkter för deponerat material.
Verksamhetens kostnader	2	-38 117	-30 647	-42 091	-3 974	Beror bland annat på ökande kostnader för reparationer av hämtningsfordon samt hantering av flis.
Avskrivningar	3	-7 349	-5 380	-7 332	17	
Verksamhetens nettokostnader		1 006	3 619	2 524	1 518	
Finansiella intäkter	4	0	5	5	5	
Finansiella kostnader	5	-1 006	-601	-800	206	
Årets resultat före reglering abonnenter		0	3 024	1 729	1 729	
Reglering gentemot abonnenter		0	-1 872	-517	-517	
Årets resultat		0	1 152	1 212	1 212	

Not 1 Verksamhetens intäkter, tkr	Budget	Utfall t.o.m. sep	Prognos	Differens P-B	Kommentar
Verksamhetens intäkter					
Brukningavgifter	38 006	28 432	38 088	82	
Övriga intäkter	8 466	11 214	13 859	5 393	Ökade intäkter beror i huvudsak på ökade intäkter för deponerat material.
Ökning (-)/minskning (+) skuld till abonnentkollektivet	0	-1 872	-517	-517	
Summa verksamhetens intäkter	46 472	37 774	51 430	4 958	



Not 2 Verksamhetens kostnader, tkr	Budget	Utfall t.o.m. sep	Prognos	Differens P-B	Kommentar
Verksamhetens kostnader					
Material	-20	-58	-64	-44	
Köp av tjänst	-11 805	-10 145	-14 364	-2 559	Ökade kostnader för hantering av trämaterial som flis och impregnerat trä. Även ökade kostnade för inhyrda chaufförer.
Hyror	0	0	0	0	
Personalkostnader	-17 219	-12 516	-16 997	222	
Övriga kostnader	-8 074	-7 329	-9 651	-1 577	Ökade kostnader för reparationer av hämtningsfordon. Även ökade kostnader för hyra av hämtningsfordon.
Gemensamma resurser	-1 000	-599	-1 015	-16	
<i>varav personalkostnader</i>	-832	-519	-872	-41	
<i>varav lokalhyror</i>	-57	-42	-60	-3	
<i>varav köp av tjänster</i>	-45	-20	-30	15	
<i>varav övriga kostnader</i>	-66	-18	-53	13	
Summa verksamhetens kostnader	-38 117	-30 647	-42 091	-3 974	



Avfall Investeringar

(tkr)	Budget	Utfall tom sep	Helårsprognos	Differens	Kommentar
Expansionsinvestering				0	
-varav exploatering				0	
Imageinvestering				0	
Reinvestering					
Fordon	5 100	4 615	5 100	0	
Kärl	500	805	900	-400	
Container - Maskiner - inventarier	120	0	120	0	
Inventarier		3	3	-3	
Anpassningsinvestering					
Sollebrunn ÄVC förbättring	100	0	100	0	
Avfallsanläggning förbättring	750	86	500	250	
Måsen syd hall	0	974	974	-974	
Summa utgifter	6 570	6 482	7 697	-1 127	

Budgeten på "Avfallsanläggning förbättring" avser kompletteringar på "Måsen syd hall". För att få en helhetsbild av projektet har vi valt att redovisa dessa kompletteringar på det ursprungliga projektet. Kompletteringarna avser elarbeten, belysning och brandsäkerhet. Investeringen i elarbeten och belysning blev dyrare än förutsett beroende på att endast en entreprenör svarade på vår förfrågan och hade möjlighet att utföra uppdraget. Utgifter för brandsäkerhet fanns överhuvudtaget inte med i budgeten och det är därför som avvikelserna är negativa för dessa två projekt tillsammans. Inköp av kärl görs vid behov och detta behov underskattades inför 2018.



Månadsuppföljning VA - Drift

Belopp i Tkr	Not	Budget 2018	Utfall sep	Prognos	Avvikelse helår	Kommentar
Verksamhetens intäkter	1	60 107	43 766	58 004	-2 102	Det prognosticerade intäktsunderskottet jämfört med budget beror på lägre intäkter genererade från hushållens VA-avgifter med ca 1 000 tkr samt lägre intäkter från slam- och lakvattenhantering med ca 900 tkr. Lägre intäkter från anläggningsavgifter står för resterande avvikelse.
Verksamhetens kostnader	2	-44 491	-31 801	-42 952	1 540	Det är huvudsakligen personalkostnaderna som prognosticeras bli lägre än budgeterat till följd av oplanerade vakanser samt sjukskrivning (1 289 tkr). Kostnader för uppvärmning och elförbrukning blir också betydligt lägre. Dock prognosticeras de Övriga kostnaderna samt kostnader för Köp av tjänst att bli högre bl a för förbrukningsinventarier då mycket av utrustningen på verk och pumpstationer är gammal och sliten. Vidare har ett flertal vattenläckor medfört ökade kostnader (se vidare not 2 nedan).
Avskrivningar	3	-10 985	-8 365	-11 429	-444	Uppdaterad prognos av verksamhetens investeringar tyder på att kostnaden blir 444 tkr högre än budgeterat för året.
Verksamhetens nettokostnader		4 631	3 600	3 624	-1 007	
Finansiella intäkter	4	0	11	8	8	
Finansiella kostnader	5	-5 148	-3 781	-4 813	335	Kommunlånet väntas bli lägre än budgeterat för året eftersom investeringsprognosen har justerats ned med drygt 21 500 tkr. Detta medför lägre räntekostnader.
Årets resultat före reglering abonnenter		-517	-170	-1 180	-663	Ett underskott uppgående till 517 Tkr har budgeterats. I nuläget prognosticeras ett underskott med 1 180 tkr vilket innebär en negativ avvikelse jämfört budget med 663 tkr.
Reglering gentemot abonnenter		517	0	1 180	663	Ingen resultatreglering bokad för september. Detta görs endast i tertial- samt årsbokslut.
Årets resultat		0	-170	0	0	



Not 1 Verksamhetens intäkter, tkr	Budget 2018	Utfall sep	Prognos helår	Avvikelse helår	Kommentar
Verksamhetens intäkter					
Brukningavgifter	54 759	40 049	52 895	-1 865	Intäkterna från VA-avgifter från hushållen väntas bli ca 1 000 tkr lägre än budgeterat då budgeten för året är för högt beräknad pga att den preliminära debiteringen av VA-avgifter tidigare har legat för högt. Vidare väntas intäkterna för slamhantering bli ca 700 tkr lägre än budgeterat pga problem med att upprätthålla årskvoten för det tillåtna gränsvärdet för kväverening. Därmed kan ARV inte ta emot externslam fr.o.m. augusti med förlorade intäkter som följd. Viss osäkerhet finns dock i denna prognos eftersom slammottagningen i Säveldund startas upp under hösten och det finns förhoppningar om att då åter kunna ta emot en viss mängd externslam. Intäkterna från lakvattenhantering väntas ge ett underskott med 200 tkr pga mycket små nederbörds mängder under året.
Anläggningsavgifter					
Periodiserade anläggningsavgifter	3 373	2 770	3 605	232	Färre anläggningsavgifter än budgeterat har debiterats fg samt innevarande år, vilket får till följd att de periodiserade intäkterna (avskrivningarna) beräknas bli 485 tkr <i>lägre</i> än budgeterat. Dock fick verksamheten i mars ett överskott av anläggningsavgift på 717 tkr från område Röhult efter en justering av anläggningsreskontran, vilket gör att den periodiserade intäkten från dessa avgifter nu sammantaget väntas ge ett överskott med 232 tkr
Intäktsförda anläggningsavgifter	1 647	666	1 143	-504	Årets debitering av anläggningsavgifter prognosticeras bli 10 077 tkr lägre än budgeterat. Eftersom 5% av dessa avgifter intäktsförs direkt blir intäktsbortfallet härav 504 tkr.
Övriga intäkter	162	158	196	34	
Avsättning investeringsfond					
Upplösning investeringsfond	165	124	165	0	
Ökning (-)/minskning (+) skuld till abonnentkollektivet	517		1 180	663	Ett underskott på 663 tkr jämfört med budget prognosticeras, vilket justeras mot skulden till abonnentkollektivet för att nå ett nollresultat. (Ingen resultatreglering bokad för september, görs endast i tertial- samt årsbokslut)
Summa verksamhetens intäkter	60 624	43 766	59 184	-1 440	



Not 2 Verksamhetens kostnader, tkr	Budget 2018	Utfall sep	Prognos helår	Avvikelse helår	Kommentar
Verksamhetens kostnader					
Reparation och underhåll (inkl material) (konto 66, 615, 618, 665)	-1 455	-919	-1 307	148	Sänkt prognos för reparationer och underhåll vid pumpstationer samt vid avloppsreningsverket i Sollebrunn pga att utfallet ligger något under budgeterad nivå hittills under året. Dock har en del kostnader istället förts under gruppen <i>Övriga kostnader</i> i form av förbrukningsinventarier då kostnaderna för oförutsedda reparationer till större del än budgeterat avsett mindre inventarier istället för arbetskostnader.
Processkemikalier (konto 51050-51059)	-3 570	-2 686	-3 696	-126	Prognosen visar på högre förbrukning av kemikalier vid vattenverket i Alingsås samt vid avloppsreningsverket i Nohaga än budgeterat.
El (konto 621, 623)	-4 708	-2 860	-3 900	808	Det är främst kostnaderna för uppvärmning vid avloppsreningsverket (ARV) i Nohaga som ger ett överskott. Samtidigt prognosticeras en lägre elförbrukning än budgeterat vid ARV, pumpstationer och vid Vattenverket i Alingsås bl.a pga mycket små nederbördsmängder under året.
Köp av tjänst	-7 109	-5 377	-7 257	-148	Prognosen har justerats upp kraftigt för avloppsreningsverken främst på grund av tillkommande konsultkostnader för tekniker, konsult hjälp avseende kvävereningen samt för elbesiktningar (550 tkr). Dock har konsultkostnaderna samtidigt sänkts i nästan samma utsträckning främst inom ledningsverksamheten samt ledningsnät på grund av lågt utfall hittills under året. Samtidigt tillkommer kostnader på 175 tkr vid ARV Nohaga under hösten för sanering av en cistern med svavelsyra.
Personalkostnader	-16 607	-11 105	-15 318	1 289	Lägre kostnader pga oplanerade vakanser inom avloppsreningsverk samt ledningsnät. Direkt återbesättning görs endast på avloppsreningsverket där den ena en av de vakanta tjänsterna dock återbesätts först nästa år. Sjukskrivning är också en bidragande orsak till minskade personalkostnader.
Övriga kostnader	-8 923	-7 646	-9 496	-573	Inom denna kontogrupp finns många avvikelser i olika riktning. De största avser dock höjd prognos för förbrukningsinventarier (ca 500 tkr) vid avloppsreningsverk samt pumpstationer då kostnaderna för oförutsedda reparationer till större del än budgeterat avser mindre inventarier istället för arbetskostnader, vilka bokförs inom kontogrupp <i>Reparation och underhåll</i> . Vidare har prognosen höjts för ett ej budgeterat inköp av bärare till kvävesteget vid ARV Nohaga (ca 500 tkr). Vidare har flera vattenläckor under året givit ett underskott mot budget för bl a anläggningsarbetare (150). Samtidigt prognosticeras kostnaderna för utbildning/kurser, bilhyra samt kundförluster bli lägre (tot ca 550 tkr).
Summa verksamhetens kostnader	-42 372	-30 592	-40 975	1 398	
Gemensamma resurser	-2 119	-1 209	-1 977	142	Sänkt prognos beror huvudsakligen på att IT-kostnader via Tjänstekatalogen för anställda placerade på Sveagatan fr.o.m. år 2018 inte längre fördelas ut som en gemensam kostnad där dessa kostnader budgeterats, utan förs ut direkt på verksamheterna. Kostnaderna under kontogrupp Köp av tjänst blir därför motsvarande högre.
<i>varav personalkostnader</i>	<i>-1 406</i>	<i>-811</i>	<i>-1 373</i>	<i>33</i>	
<i>varav lokalyror</i>	<i>-337</i>	<i>-260</i>	<i>-360</i>	<i>-23</i>	
<i>varav köp av tjänster</i>	<i>-170</i>	<i>-45</i>	<i>-73</i>	<i>97</i>	
<i>varav övriga kostnader</i>	<i>-206</i>	<i>-93</i>	<i>-171</i>	<i>35</i>	
Summa verksamhetens kostnader	-44 491	-31 801	-42 952	1 540	



VA Investeringar

Tkr	Budget 2018	Utfall t.o.m. sep	Prognos	Differens P-B	Kommentar differens
Expansionsinvestering	34 789	18 041	24 542	10 247	
Expansionsinvestering - VA	27 248	13 812	19 238	8 010	
12910 Div ledningsarbeten, serviser i verksamhetsområde	800	1 344	1 200	-400	Fler anläggningar av VA-serviser än budgeterat
12971 Överföringsledning Sundet	100	237	237	-137	Tillkommande geoteknisk undersökning, ersättningar ledningsrätt.
12974 Sundet VA utbyggnad inom omr	2 000	5 805	5 927	-3 927	Projektet försenat från 2017, prestationsbunden betalplan försenar därför utgifterna och ger negativ avv. mot budget 2018. Ledningsrättsersättningar tillkommer
12975 Hulabäck utbyggnad VA		66	600	-600	Utgifter för att färdigställa projekteringen. Utökad geoteknisk undersökning.
12976 Överför ledn. Lövekulle-Simmenäs		18	18	-18	Klart.
12969 Saxebäcken VA utbyggnad inom omr.	200	67	200	0	Ledningsrättsersättningar. Förrättning pågår
12972 Skämningared/Svanvik Utbyggnad VA	19 348	4 604	9 000	10 348	Projektet beräknas pågå under 1,5 år. Utgifterna fördelas mellan 2018/2019 och har delvis förskjutits framåt i tiden jämfört m budget. Total utgift dock lägre än beräknat.
12919 Västra Bodarne	4 500	1 321	1 375	3 125	Lägre utgifter än beräknat för 2018. Utgifter har tidigare belastat 2017 års investeringar.
12973 Huvudledn. Ingared-Norsesund		33	33	-33	Klart.
12982 Vattenförsörjning Sollebrunn	300			300	Projektet klart tidigare än budgeterat.
Utb inom Röhult, Blåtj.v.		85	110	-110	Tillkommande lantmäterikostnader
Utbyggn inom Simmenäs		38	38	-38	Ledningsrättsersättningar.
Nya brandposter VA		68	150	-150	Osäker utgift då överenskommelse med RTJ ej är klar.
Utr. för insaml. av mätdata från vattenmätare		71	200	-200	Ej budgeterad inv
Kontorsinredning ARV Nolhaga (tillkommande personal)		55	150	-150	Ej budgeterad inv
				0	

Tkr	Budget 2018	Utfall t.o.m. sep	Prognos	Differens P-B	Kommentar differens
Expansionsinvestering - Exploatering VA	7 541	4 229	5 304	2 237	
12822 Stadsskogen Planering AT	3 875	24	1 000	2 875	Mycket osäker, exploateringsåtgärd som skjuts framåt. Nedläggning av ledningar vid pågående Bergskullegatan. I övrigt inga kända projekt.
12826 Lövekulle Etapp 3 Skårsvägen	1 128		0	1 128	Förskjuts till 2019
12860 VA Kärrbogårdevägen 2893 (Östra Ingared)	2 538	4 188	4 187	-1 649	Pga. markförhållanden har projektet fördrats avsevärt
Strandstigen	0		100	-100	Tillkommande investering, ej budgeterad.
12831 Va Norsesundsv		0		0	
VA-anl Knektegårdsg 02884		17	17	-17	
Imageinvestering	0	0	0	0	
Reinvestering	25 200	8 545	15 420	9 780	
Maskiner & Inventarier	0	280	280	-280	Ej budgeterad inv
Inventarier		73	73	-73	Ej budgeterad inv
12942 Byte av dricksvattenpump Hjälmarred	300		300	0	Projekteringsutgifter.
12946 Datorisering Bjärke vattenverk	50		50	0	
12940 Datorisering Hjälmarred och yttre anläggningar	400	104	200	200	Fortlöpande mindre åtgärder på anläggningarna under 2018.
12989 Ombyggnad, ny röt-kammare	6 400		1 000	5 400	Senarelagd och endast projektering/förstudie utförs 2018
12909 Utbyte Gasmotorer, panna	1 365			1 365	Inget utfall 2018, skjuts framåt.
12907 Utbyte doserpumpar ALG	155		610	-455	Blir dyrare än budgeterat
12964 Utbyte av slamavvattnare ARV Sbn	650			650	Projektet skjuts fram till 2020
Renovering pumpar ARV Nolhaga	500			500	Projektet skjuts framåt i tiden pga. resursbrist
12967 Utbyte/uppgradering av rotociver/rensgaller	580	26	26	554	Projektet genomfört huvudsakligen år 2017 och är nu klart till lägre utgift än budgeterat
12914 Renovering av tak och plåtarbeten Sandviksvägen pstn	255			255	Projektet skjuts framåt i tiden pga. att helhetsgrepp behöver tas där man ser över alla pumpstationer med avseende på byggstandard, arbetsmiljö, personsäkerhet och brutet vatten.

Tkr	Budget 2018	Utfall t.o.m. sep	Prognos	Differens P-B	Kommentar differens
Savannen pstn renovering	105		600	-495	Mer omfattande renoveringsbehov än budgeterat
12912 Inv i samband m ledningsunderhåll	12 500	7 385	10 000	2 500	Sänkt prognos dels pga. att några arbeten utförs till lägre utgift än budgeterat samt dels pga. brist på utförarkapacitet.
12921 Bassänger renovering ARV Nolhaga	300			300	Projektet skjuts framåt i tiden pga. resursbrist
12923 Utbyte ventilation & värme, avlopp maskinbyggnad ARV Nolhaga	50	199	400	-350	Ventilationen har stort renoveringsbehov, dock ej budgeterat.
12905 Byte av låg och hög spänningsställverk	50		50	0	
Omläggning av tak på filtersal, Hjälmareds vattenverk	1 500	140	400	1 100	Omfattningen större => större utgifter än beräknat (tot 2 500). Dock delvis förskjutet i tid till 2019, vilket ger lägre utgifter i år.
Utbyte av automatikskåp pumpstationer	40			40	Detta projekt flyttas in i projekt 12987 datorisering av pumpstationer
Ny skraputrustning Sandfång 1 ARV Nolhaga	0		350	-350	Ej budgeterad investering
Ventilation eftersedimentering ARV Nolhaga	0		100	-100	Ej budgeterad investering
Kommunalvattenledn. ARV Nolhaga		131	131	-131	Ej budgeterad investering
Järnvägsgatan ARV Sbn (ombyggn tillfartsväg)		207	300	-300	Ej budgeterad investering
Mätare nitrathalt ARV Nolhaga			125	-125	Ej budgeterad investering
Markgatans pstn ny ventilation			50	-50	Ej budgeterad investering
N:a Fiskareg. Pstn (Ny ventilation & kommunalvattenledn.)			100	-100	Ej budgeterad investering
Ögon- & nödduschar VV			200	-200	Ej budgeterad investering
Omrörare flockningsbassäng ARV Nolhaga			75	-75	Ej budgeterad investering

Tkr	Budget 2018	Utfall t.o.m. sep	Prognos	Differens P-B	Kommentar differens
Anpassningsinvestering	9 595	3 376	8 089	1 506	
12987 Datorisering (verk och) pumpstationer	2 850	265	500	2 350	Minskar projektets omfattning till endast pumpstationer och skapar ett eget projekt för datorisering av verk (Nolhaga ARV) vilket senareläggs.
12908 Komplettering brand, inbrottslarm maskinbyggnad ARV	250		250	0	
12913 Installation av reservkraftsuttag i strategiska stationer inom kommunen.	45			45	Senarelagt till 2019 och framåt
12927 Dagvattenåtgärder	200	12	200	0	Mindre projekt kommer.
12920 Huvudledningar Alingsås Tätort (inkl. byggnation av ny ventilkammare)		28	28	-28	Klart.
12951 Nödvattenbrunn Nolhaga	300	48	50	250	Ansökan om vattendom pågår. Därefter en mindre byggnation.
12955 Slammottagning Sävelund	600	2 505	2 502	-1 902	Högre utgifter då anläggningens utformning och behov måste utökas. Projektet löper över två år. Utgifter som beräknats för 2017 har förts över på 2018.
Tillbyggnad av Gräfsnäs vattenverk	350	65	350	0	Bygglovsärende pågår, byggnation hösten 2018
Flytt av ledningar för E20	5 000	394	3 500	1 500	2018 görs sträckan Kristineholmsvägen, ny beräknad utgift efter projektering är högre än budgeterat men ca. 3 000 kommer att belasta 2019 års investeringar.
Parkering VV Sbn (utökn)		59	59	-59	Ej budgeterad inv.
Svetsmaskin	0		150	-150	Ej budgeterad inv.
Ny tryckluftskompressor Färgens VV	0		100	-100	Ej budgeterad inv.
Nya portar ARV Nolhaga			200	-200	Ej budgeterad inv.
Brandlarm ARV Sbn			200	-200	Ej budgeterad inv. Ej heltäckande detektering och gammal central byts ut
TOTALT UTGIFTER	69 584	29 961	48 051	21 533	

Utvärdering av flytt av
torghandeln samt ändring
av torgstadgan

8

2018.445 TN

Datum: 2018-10-08
Handläggare: Louice Norén
Direktnr: 6718
Diariernr: 2018.445 TN

Tekniska nämnden

Utvärdering av flytt av torghandeln samt ändring av lokala ordningsföreskrifter för torghandeln i Alingsås kommun

Ärendebeskrivning

Hösten 2016 fattades beslut om att flytta över torghandeln som hålls på onsdagar och lördagar från Stora Torget till Lilla Torget under samma veckodagar. Anledningen till flytten var att förbättra tillgängligheten till torghandeln då Stora Torgets stenbeläggning begränsade möjligheten för bland annat personer med rullstol, rullatorer m.m. att ta sig dit. Stora Torget har även en lutning som inte är optimal för varken besökare eller torghandlare. Förutom tillgänglighetsaspekten gjordes omlokaliseringen även för att frigöra flera parkeringsplatser som togs i anspråk vid torgdagar på Stora Torget. Dessutom hade antalet torghandlare minskat genom åren och därmed bedömdes behovet inte längre finnas av en så stor yta som delar av eller hela Stora Torget.

En utvärdering av flytten av torghandelns lokalisering samt en genomgång av de lokala ordningsföreskrifterna för torghandeln har efterfrågats av Tekniska nämnden. Tekniska förvaltningen har varit i kontakt med näringslivstrateg på kommunledningskontoret, torgvakten/torghandlare och den lokala företagarorganisationen Alingsås Handel för att bedöma konsekvenserna av flytten.

Förvaltningens yttrande

Utvärdering av torghandeln på Lilla Torget

Det kan konstateras att det finns en nedåtgående trend i kommunens torghandel överlag. Torghandlare är i dagsläget ytterst få till antalet i Alingsås och efterfrågan på torgplatser har sjunkit genom åren. Troligtvis har det svalnande intresset från försäljare (knallar) inte främst berott på flytten av torghandeln i sig, utan på grund av andra marknadsmässiga orsaker. Dock upplever torghandlare att det är svårare att få sålt sina varor på Lilla Torget i och med att placeringen är långt från Kungsgatan med dess butiker, caféer osv. som drar besökare i centrum. Det upplevs som att det är färre besökare på torghandeln än tidigare som gör spontana inköp i samband med att de besöker övriga butiker i staden. Önskemål finns om att åter ha en torghandel närmre Kungsgatan, vilket skulle innebära en återflytt till Stora Torget. Den stenbelagda röda ytan i norra delen av Lilla Torget är vid de flesta torgdagar tillräcklig för att täcka behovet av antalet platser i dagsläget. Vid enstaka tillfällen behöver ett fåtal parkeringsplatser på Lilla Torget tas i anspråk.

Ett av skälen till omlokaliseringen rör tillgängligheten till platsen där torghandel bedrivs. Det kan konstateras att Lilla Torget är mer tillgänglighetsanpassat med ett jämnare och planare underlag i jämförelse med Stora Torgets gatusten och lutning, vilket underlättar framkomligheten för samtliga besökare. Särskilt för personer med olika typer av funktionshinder och/eller som har behov av diverse hjälpmedel såsom rullator, permobil eller liknande.

Färre parkeringsplatser påverkas även negativt av dagens torghandel jämfört med när den hölls på Stora Torget. Fler parkeringsplatser togs i anspråk på Stora Torget jämfört med

idag, då den röda ytan som främst nyttjas på Lilla Torget är separerad från parkeringsplatserna. Samma möjlighet finns inte med dagens utformning av Stora Torget.

Det lokala näringslivet har inte framfört några synpunkter till kommunen i fråga om flytten. Det har inte heller varit någon diskussion inom Alingsås Handel och därmed bedöms frågan inte vara särskilt kontroversiell för näringsidkarna. Dock har önskemål från såväl handel som allmänhet och lokalproducenter framförts till kommunen om en utökad torghandel som lyfter stadskärnan och destinationen Alingsås.

Med hänsyn till att intresset för att bedriva torghandel minskat genom åren, kan det finnas behov av att följa dess utveckling och framöver bedöma om offentlig plats bör upplåtas fortsättningsvis till torghandel eller om det behövs åtgärder och satsningar från kommunens håll för att främja och bidra till en mer levande torghandel.

Med hänsyn till de aspekter som behandlats ovan bedömer tekniska förvaltningen att stadens torghandel ska fortsätta bedrivas i första hand på Lilla Torget. För det fall det uppstår ett behov av att temporärt hålla torghandel på Stora Torget, bör detta kunna ske efter särskilt beslut av Samhällsbyggnadsnämnden/Tekniska nämnden. I samband med en eventuell framtida utveckling och omgestaltung av Stora Torget kan möjligheten om en fullständig återflytt av torghandeln tas upp för vidare diskussion.

Revidering av lokala ordningsföreskrifter för torghandeln i Alingsås kommun

Tekniska förvaltningen bedömer att "Lokala ordningsföreskrifter för torghandeln i Alingsås kommun", antagna av Kommunfullmäktige den 29 februari 2012, bör revideras. Följande ändringar föreslås:

Ändring av angiven plats i 2 § från Stora Torgets inre del till Lilla Torget, med tillägg att det vid behov finns möjlighet att upplåta Stora Torget för torghandel efter särskilt beslut från Samhällsbyggnadsnämnden/Tekniska nämnden.

Eftersom en sammanslagning av Samhällsbyggnadsnämnden och Tekniska nämnden föreligger bör ändring ske tillsvidare till *Samhällsbyggnadsnämnden/Tekniska nämnden* i 2-3 §§ och 5 §. För det fall ärendet tas upp till Kommunfullmäktige efter sammanslagningen, kan ändring till slutgiltigt namn göras i föreskrifterna.

8 § avseende försäljning av livsmedel omformuleras så den överensstämmer med gällande lagstiftning.

Övriga paragrafer bedöms inte vara i behov av korrigerings.

Förslag till beslut

Tekniska nämnden antar tekniska förvaltningens förslag att låta stadens torghandel ske även fortsättningsvis på Lilla Torget, med tillägg att Stora Torget kan nyttjas om särskilt behov uppstår och efter beslut i Samhällsbyggnadsnämnden/Tekniska nämnden.

Tekniska nämnden antar tekniska förvaltningens förslag om revidering av lokala ordningsföreskrifter för torghandeln i Alingsås kommun. Förslaget ersätter befintliga ordningsföreskrifter antagna den 29 februari 2012.

Beslutet ska skickas till

Beslutet ska skickas till kommunledningskontoret, för vidare beslut i Kommunfullmäktige av reviderat förslag av de lokala ordningsföreskrifterna för torghandeln.

Markus Thunberg
Gatuchef

Louice Norén
Utredare

LOKALA ORDNINGSFÖRESKRIFTER FÖR TORGHANDELN I ALINGSÅS KOMMUN

Alingsås kommun föreskriver följande med stöd av 1 § förordningen (1993:1632) med bemyndigande för kommuner och länsstyrelser att meddela lokala föreskrifter enligt ordningslagen (1993:1617):

Föreskrifternas innehåll och tillämpningsområde

1 § Utöver vad som föreskrivits i de grundläggande bestämmelserna om allmän ordning och säkerhet på offentlig plats i 3 kap ordningslagen (1993:1617) och i kommunens lokala ordningsföreskrifter gäller dessa föreskrifter för salutorgen i kommunen. Syftet med föreskrifterna är att upprätthålla den allmänna ordningen.

2 § Föreskrifterna är tillämpliga på följande offentliga platser som kommunen upplåter till allmänna försäljningsplatser för torghandel:

I första hand ska Lilla Torget upplåtas för stadens torghandel. Vid förekommande fall då behov uppstår kan Stora Torgets inre del upplåtas för torghandel efter särskilt beslut från Samhällsbyggnadsnämnden/Tekniska nämnden. Till inre delen räknas inte parkering utmed östra körbanan.

Fasta och tillfälliga saluplatser

3 § De allmänna försäljningsplatserna finns som både fasta och tillfälliga vilka bestäms av Samhällsbyggnadsnämnden/Tekniska nämnden. Det finns 3 avgiftsfria platser för skolungdom.

Fasta platser bokas och betalas årsvis i förskott och gäller då en specifik plats. Torgvakten kan dock vid enstaka tillfällen, om förhållandena så kräver, anvisa annan plats.

En tillfällig saluplatser får användas endast viss dag och anvisas av tjänstgörande torgvakt.

Fördelning av saluplatser

4 § Vid fördelning av saluplatser gäller följande:

Fasta platser avser alltid en specifik plats med undantag enligt 3 §

Regelbundet återkommande torghandlare skall om möjligt tilldelas samma tillfälliga platser. I övrigt skall tillfälliga saluplatser tilldelas försäljarna i den ordning som de kommer till försäljningsplatsen.

Platser till skolungdom fördelas via kösystem efter anmälan till torgvakten.

Fler än en saluplats får tilldelas samma person endast när det kan ske med hänsyn till tillgången på platser.

När flera platser tilldelas en person, skall platserna vara belägna intill varandra.

Innehavarens rätt att använda saluplatsen får inte överlåtas på någon annan. Ifall en innehavare av en fast saluplats inte vid försäljningstidens början har intagit platsen eller gjort anmälan till tjänstgörande torgvakt att platsen kommer att utnyttjas senare på dagen, har torgvakten rätt att låta någon annan använda platsen som tillfällig saluplats.

Tider för försäljning

5 § Torghandel får ske helgfria onsdagar och lördagar samt vardag närmast före helgdag. Torghandel får även ske vardagarna för julafton. Besked om aktuella dagar meddelas av torgvakten.

Försäljningen får börja tidigast kl 08:00 och sluta senast kl 15:00.

Försäljarna får inte tidigare än 2 timmar före fastställd försäljningstids början lägga upp varor eller redskap på försäljningsplatsen. Undantag görs dock för tjänstgörande torgvakt som får börja tidigare.

Varor och redskap skall vara bortförda senast 1 timme efter försäljningstidens slut.

På begäran av polismyndigheten eller annan myndighet eller om särskilda skäl föreligger får Samhällsbyggnadsnämnden/Tekniska nämnden besluta att försäljning i särskilt fall skall ske vid andra tider än vad som stadgas ovan eller helt ställas in.

Innehavarens upplysningsskyldighet

6 § En innehavare av en saluplats är enligt 2 § lagen (1990:1183) om tillfällig försäljning skyldig att genom väl synlig skylt eller på något annat lämpligt sätt lämna upplysning om innehavarens namn, postadress och telefonnummer.

Förbud mot försäljning av vissa varor

7 § Sprängdeg, skjutvapen och pyrotekniska varor får inte säljas på de allmänna försäljningsplatserna.

Försäljning av livsmedel

8 § Vid försäljning av livsmedel på de allmänna försäljningsplatserna gäller i tillämpliga delar bestämmelserna i EU-förordningar inom livsmedelsområdet kompletterande av livsmedelslagen (2006:804) och livsmedelsförordningen (2006:813) samt föreskrifter meddelade med stöd av dessa. Livsmedelsförsäljning kan kräva registrering hos Miljöskyddsmyndigheten.

Placering av varor, redskap och fordon

9 § Varor och redskap får inte placeras på de gångar som är avsedda för trafik utmed eller mellan saluplatserna.

Mellan kl 08:00 och 14:00 får inte försäljarnas fordon framföras på försäljningsplatsen.

Fordon som användes för transport av varor eller redskap till eller från försäljningsplatsen skall, så snart lossning och lastning skett, omedelbart köras från platsen.

Renhållning m.m.

10 § En innehavare av en saluplatz är skyldig att senast 30 minuter efter försäljningstidens slut samla ihop avfall och annat skräp från rörelsen samt att föra bort och lägga det i en behållare för sopor.

Innehavaren skall se till att saluplatzen hålls ren och snygg.

Avgift

11 § För användning av allmän försäljningsplats har kommunen rätt att ta ut avgift enligt de grunder som har beslutats av kommunfullmäktige.

Fasta platser betalas årsvis i förskott. Avgift för fast plats avser deltagande vid samtliga av kommunen schemalagda torgdagar enligt 5 §. Uteblivande från sådan dag medger ej någon reduktion av erlagd avgift.

För tillfälliga platser erläggs avgiften kontant till Torgvakten vid varje försäljningstillfälle.

Överträdelse av föreskrift

12 § Den som uppsåtligt eller av oaktsamhet bryter mot någon av 3 § tredje stycket, 4 § sjunde stycket första meningen, 5 § första-femte styckena, 7 §, 9 och 10 §§ kan dömas till penningböter enligt 3 kap 22 § andra stycket i ordningslagen.

I ordningslagen finns också bestämmelser om förelägganden och förverkande.

Dessa föreskrifter träder i kraft 2019-X-X och ersätter därmed ”Lokala ordningsföreskrifter för torghandeln i Alingsås kommun” från 2012 med ikraftträdande 2012-02-29.

Remiss, Motion säkrare
kommun, klimathot - Boris
Jernskiegg (SD) och Agneta
Grange Petrusson (SD)

9

2018.231 TN

Datum: 2018-10-16
Handläggare: Jennie Eriksson
Direktr:
Diariennr: 2018.231 TN

Tekniska nämnden

Yttrande på Remiss. Motion – säkrare kommun, klimathot – Boris Jernskiegg (SD) och Agneta Grange Petrusson (SD)

Ärendebeskrivning

Boris Jernskiegg (SD) och Agneta Grange Petrusson (SD) har till kommunfullmäktige den 28 mars 2018, § 64 lämnat en motion om klimathot mot kommunen där de framför att kommunen bör arbeta fram en handlingsplan för extremväder och utreda hur samhället kan göras tryggare.

Motionärerna yrkar:

- Att klimathotet identifieras och att handlingsplaner upprättas därefter
- Att nybebyggelse säkras och planeras utifrån framtida väderhot
- Att renhållningsverk och vattenförsörjning säkras mot vädrets makter
- Att räddningstjänsten får de resurser som krävs vid extremväder
- Att infrastrukturen planeras så att hänsyn tas till översvämningsrisker
- Att energiförsörjningen säkerställs vid extremväder

Förvaltningens yttrande

Tekniska förvaltningen välkomnar ett helhetsgrepp kring klimatfrågan i kommunen.

Inom ramen för Tekniska förvaltningens verksamheter utvärderas de situationer vi ställts inför och en åtgärdsplan för förebyggande arbete samt beredskapsplan för framtida situationer har upprättats. Anläggningar och installationer i samhället anpassas succesivt till ett förändrat klimat utifrån erfarenhetsbaserad riskanalys. Exempel på utförda åtgärder är höjning av vägar, insatser på dagvattensystemet, invallning av anläggningar, plan för förändrat styrsätt i processanläggningarna etc. Konkreta exempel på kontinuerliga och kommande åtgärder är kontroll av nederbörd och nivåer i vattendrag och sjöar, ombyggnation av avrinningssystem i underfarter, skredriskåtgärder, förebyggande klimatåtgärder på vattenverken i samarbete med livsmedelsverket och fortsatta förebyggande investeringar inför strömbortfall.

Förvaltningen har dock en stor utmaning i det fortsatta arbetet som ligger framför oss, inte minst i att fortsätta identifiera hur vi påverkas och öka vår kompetens.

Tekniska förvaltningen saknar samverkan med andra förvaltningar och utsedd ansvarig roll som håller ihop helheten i klimatfrågan samt upprätthåller en kontinuitet i det kommunövergripande arbetet. För att intensifiera klimatarbetet på förvaltningsnivå föreligger även en viss resursbrist.

Ekonomisk bedömning

Klicka här för att skriva hur ditt förslag ska finansieras.

Förslag till beslut

Tekniska nämnden ställer sig positiv till yrkandena i motionen om klimatåtgärder och vill särskilt betona vikten av en sammanhållande funktion för alla kommunens förvaltningar som driver klimatarbetet framåt.

Beslutet ska skickas till

Klicka här för att fylla i vilka beslutet ska skickas till.

Tekniska förvaltningen

Maria Jacobsson

Tf teknisk förvaltningschef

2018-04-25

§ 79 2018.187 KS

Motion - säkrare kommun, klimathot - Boris Jernskieg (SD) och Agneta Grange Petrusson (SD)**Ärendebeskrivning**

Boris Jernskieg (SD) och Agneta Grange Petrusson (SD) har till kommunfullmäktige den 28 mars 2018, § 64 lämnat en motion om klimathot mot kommunen där de framför att kommunen bör arbeta fram en handlingsplan för extremväder och utreda hur samhället kan göras tryggare.

Motionärerna yrkar att:

- Att klimathotet identifieras och att handlingsplaner upprättas därefter
- Att nybebyggelse säkras och planeras utifrån framtida väderhot
- Att renhållningsverk och vattenförsörjning säkras mot vädrets makter
- Att räddningstjänsten får de resurser som krävs vid extremväder
- Att infrastrukturen planeras så att hänsyn tas till översvämningrisker
- Att energiförsörjningen säkerställs vid extremväder

Kommunfullmäktige beslutade att lämnar motionen till kommunstyrelsen för beredning.

Beslut**Arbetsutskottets beslut:**

Ärendet remitteras till miljöskyddsnämnden, samhällsbyggnadsnämnden och tekniska nämnden.

Expedieras till

MN, SBN, TN



Motion

Säkrare kommun – klimathot

Hundraårsregn, stormar, översvämningar, torka, kyla och snö.

Vädrets nycker berör oss alla.

Ju fler människor på klotet desto mer klimatpåverkan. Att allt fler får det allt bättre påverkar det globala klimatet i en oroväckande takt.

Golfströmmen förändras, världstemperaturen går upp och extremväder blir allt vanligare. Domedagen tycks vara nära... Fimbulvinter och Ragnarök...

Vad kan vi i Alingsås göra för att motverka detta hot? Mycket litet när vi bara är 40 000 i en värld med över 8 000 000 000 människor.

Vad vi bör göra på kommunal nivå är att identifiera och minimera skador i vädrets framfart. För några år sedan översvämmades båda järnvägsundergångarna och staden delades. Översvämningar hotar renhållningsverket och byggnader hamnar under vatten.

Vi Sverigedemokrater anser att kommunen bör arbeta fram en handlingsplan för extremväder och utreda hur vi kan göra samhället tryggare.

Vi yrkar därför:

Att klimathotet identifieras och att handlingsplaner upprättas därefter.

Att nybebyggelse säkras och planeras utifrån framtida väderhot.

Att renhållningsverk och vattenförsörjning säkras mot vädrets makter.

Att räddningstjänsten får de resurser som krävs vid extremväder.

Att infrastrukturen planeras så att hänsyn tas till översvämningrisker.

Att energiförsörjningen säkerställs vid extremväder.

Boris Jernskiegg, SD Alingsås

Agneta Grange Petrusson, SD Alingsås

Remiss

2018-05-14

Sida 1 (1)

Kommunstyrelsen**Registrator
Telefon
Mobiltelefon****Telefax****e-postadress****Dnr 2018.187 KS****Begäran om svar/yttrande på remiss****Remissbrev, Motion säkrare kommun, klimathot - Boris Jernskieg (SD)
och Agneta Grange Petrusson (SD)****Remissinstanser**Miljöskyddsnämnden
Samhällsbyggnadsnämnden
Tekniska nämnden

Svar ska ha inkommit senast: den 27 juli 2018

Yttrandet skickas till kommunledningskontoret för diarieföring.

Med vänlig hälsning

Bilaga:Motion säkrare kommun, klimathot – Boris Jernskieg (SD) och Agneta Grange Petrusson (SD)
Protokollsutdrag kommunstyrelsens arbetsutskott den 25 april 2018, § 79.

Naturvårdspolicy Alingsås
kommun. Begäran om
svar/yttrande på remiss från
Miljöskyddsämnden

10

2018.327 TN

NATURVÅRDSPOLICY FÖR ALINGSÅS KOMMUN



Policy

Ambitionen i kommunen ska vara att i olika sammanhang främja och säkra den biologiska mångfalden. Ett naturvårdsprogram ska finnas som omfattar hela kommunens yta samt beskriver de viktigaste tätortsnära områden som ingår i kommunens *Grönplan*. Ett *övergripande mål* för den kommunala naturvärden är:

Bevara biologisk mångfald och traditionella naturvärden!

Kommunens *policy* i naturvårdsfrågor är följande:

- Biologisk mångfald ska främjas och bevaras.
- I kommunen ska finnas tätortsnära rekreationsområden.
- Mark- och vattenmiljöer i kommunen ska värnas på ett långsiktigt hållbart sätt.
- Kommunen ska bidra till att kunskapen om och förståelsen för naturen ökar.
- Värdefulla naturvårdsobjekt ska säkras enligt naturvårdslagen.
- Skogar i kommunen ska skötas med biologiska hänsynstaganden.
- Jordbruksmarker i kommunen ska bevaras i största möjliga utsträckning.
- Kommunens naturvårdsambitioner ska konkretiseras i ett naturvårdsprogram.
- Naturvårdsprogrammet ska utgöra ett underlag för kommunens fysiska planering.
- Naturvårdsprogrammet ska ges ut i en populärutgåva (naturguide), som lockar till utflykter och besök i naturen.

Kommunens naturvårdsorgan ska fortlöpande följa upp och revidera upprättat naturvårdsprogram. Vid större förändringar som kan medföra omfattande konsekvenser för markägare och/ eller kommunen, ska förändringarna underställas kommunfullmäktige för beslut.

Kommunens nämnder ska arbeta i enlighet med denna policy och naturvårdsprogrammet. Kommunens naturvårdsorganisation framgår av kommunfullmäktiges beslut den 26 maj 1993, § 68.

Vägningen mellan naturvårdsintressen och andra mark- och vattenanvändningsintressen görs i översiktsplaneringen och övrig fysisk planering.

Ambitionsnivå

Ambitionsnivån för den kommunala naturvärden ska vara :

- *Grundkompetens för planering och information samt tillräckliga resurser för bra informationsinsatser ska finnas*
- *Naturvårdsprogrammet skall samordnas med agendaprogram och översiktsplan.*
- *Naturvårdsorganet ska verka för att nödvändiga överenskommelser och säkerställanden kommer till stånd.*

Kommunens naturvårdsorganisation

- ♣ Kommunstyrelsen har ett övergripande samordningsansvar för den kommunala naturvärden.
- ♣ Miljö- och hälsoskyddsnämnden skall vara kommunens naturvårdsorgan.
- ♣ Tekniska nämnden skall svara för praktisk naturvård på kommunägd mark samt på privat mark där kommunen åtagit sig skötselansvaret.
- ♣ Byggnadsnämnden skall vid fysisk planering och bygglovgivning svara för att naturvårdshänsyn tas och att naturområden säkerställs. Detta innefattar även prövning av strandskydd.

Arbetsätt

Naturvårdsorganets praktiska arbete ska ske genom

- ♣ Information
- ♣ Överenskommelser
- ♣ Säkerställanden

Information

Information är den viktigaste förutsättningen för att säkerställa värden. Många markägare vet ej om att de har skyddsvärda objekt på sina marker och tar tacksamt emot denna kunskap. Naturvårdsorganet ska informera om områdets biologiska värden, förslag till lämpliga skötselinsatser, ev bidragsformer, m.m.

Överenskommelse

Den vanligaste överenskommelsen är ett tidsbundet avtal som skrivs mellan markägare och myndighet om de natur- och kulturvårdande insatser som krävs för att vara berättigad till bidrag, t ex EU:s miljöstöd för odlingslandskapet. Det kan också gälla gallring, avverkning eller område för fri utveckling som bestäms i ett naturvårdsavtal med skogsvårdsstyrelsen. För naturvårdsavtalen betalar skogsvårdsstyrelsen en engångssumma till markägaren som ersättning för den inskränkning i markanvändningen som sker på grund av avtalet, medan EU- stödet bygger på en årlig ersättning.

Målsättningen bör vara att träffa en överenskommelse om lämpliga skötselinsatser med de markägare som har biologiska klass A-objekt på sina marker. Det kan ske genom fortsatt lämplig skötsel av markerna för att skydda befintliga objekt och för att öka den biologiska mångfalden. Men även övriga kulturvärden som t ex stenmurar, brukningsvägar och åkerholmar, är det angeläget att snarast skydda.

Klass A- objekt under rubriken "Övrigt" är huvudsakligen klassade utifrån geovetenskapliga, kulturhistoriska värden eller är områden med vacker landskapsbild. Dessa värden uppmärksammas främst för att kunna vägas in i samband med översiktsplanering och som allmän information.

Säkerställande

Säkerställande kan ske med hjälp av naturvårdslagen eller inom planlagt område med en detaljplan som anger områdets värden. Naturreservat och naturvårdsområde är två exempel på hur man kan använda naturvårdslagen. Ett säkerställande kan vara nödvändigt när något eller några av följande kriterier uppfylls:

- ett mycket högt bevarandevärde
- hot om avverkning eller annan påverkan
- objektet kräver långtgående inskränkningar i markanvändningen
- objektet har ett strategiskt läge som tätortsnära naturmark





KF § 57

Dnr 1994.199

820

Exp:
MHN
KLK
BN
TN
KFN

Förslag till naturvårdspolicy för Alingsås kommun

Ärendebeskrivning

Miljö- och hälsoskyddsnämnden fick den 26 maj 1993, § 68, i uppdrag av kommunfullmäktige att ta fram ett Naturvårdsprogram för Alingsås kommun. Programmet har blivit fördröjt, bl a för att samordna arbetet med den lokala agendan och med ÖP 95. Samtidigt har kommunfullmäktige antagit en ny styrmodell som för arbetet med Naturvårdsprogrammet medfört att ett policydokument måste tas fram. Policyn skall beskriva hur den kommunala naturvården skall utformas och den skall antas av kommunfullmäktige.

Miljö- och hälsoskyddsnämnden har nu utarbetat ett förslag till Naturvårdspolicy som bygger på Naturvårdsprogrammet. Nämnden föreslår att policyn förs upp till kommunfullmäktige för antagande. Nämnden önskar dessutom att Naturvårdsprogrammet för Alingsås kommun antas och överlämnas till kommunfullmäktige för kännedom.

Beredning

Kommunledningskontoret har i skrivelse den 1 april 1997 bl a framfört att förslaget till Naturvårdspolicy, som miljö- och hälsoskyddsnämnden upprättat, beskriver på ett föredömligt sätt inriktningen i kommunens arbete med naturvårdsfrågor. I övrigt beskrivs den önskvärda ambitionsnivån för den kommunala naturvården och hur det praktiska arbetet skall ske.

Policyn bör dock kompletteras med ett avsnitt om ansvarsfrågor för den kommunala naturvården enligt förslaget i kommunledningskontorets skrivelse där huvudpunkterna är följande:

- 1 Kommunstyrelsen har ett övergripande samordningsansvar för den kommunala naturvården.
- 2 Miljö- och hälsoskyddsnämnden skall vara kommunens naturvårdsorgan.
- 3 Tekniska nämnden skall svara för praktisk naturvård på kommunägd mark samt på privat mark där kommunen åtagit sig skötselansvaret.
- 4 Byggnadsnämnden skall vid fysisk planering och bygglovgivning svara för att naturvårdshänsyn tas och att naturområden säkerställs. Detta innefattar även prövning av strandskydd.

ALINGSÅS KOMMUN Miljö- och hälsoskyddskontoret
97. 06. 05
93-531-820

Justerandes sign





Utdragsbestyrkande



KF § 57

Kommunledningskontoret anser att det är tillräckligt att miljö- och hälsoskyddsnämnden beslutar om innehållet i ett Naturvårdsprogram, som framförallt beskriver vilka naturvärden det finns i kommunen och som bör bevaras. Kommunstyrelsen bör besluta att Naturvårdsprogrammet blir ett underlag i den fysiska planeringen och för miljö- och hälsoskyddsnämndens budget- och verksamhetsplanering. Kontoret föreslår att kommunfullmäktige antar förslaget till Naturvårdspolicy med komplettering om ansvarsfördelningen för kommunens naturvårdsorganisation. Därmed är uppdraget att ta fram ett Naturvårdsprogram slutfört.

Kommunstyrelsen har behandlat ärendet den 12 maj 1997, § 91 och för egen del beslutat att naturvårdsprogrammet, som antagits av miljö- och hälsoskyddsnämnden, skall utgöra underlag i den fysiska planeringen och i miljö- och hälsoskyddsnämndens verksamhetsplanering för att aktualisera prioritering av objekt och resurser över tiden.

Kommunstyrelsen har föreslagit att fullmäktige antar Naturvårdspolicyn med kommunledningskontorets tillägg om ansvarsfördelningen för kommunens naturvårdsorganisation.

Anföranden

Anföranden hålls av Anita Brodén (Fp) och Erik Gustavsson (C).

Yrkanden

Anita Brodén (Fp) och Erik Gustavsson (C) yrkar bifall till kommunstyrelsens förslag.

Kommunfullmäktiges beslut:

Enligt kommunstyrelsens förslag.

Förslag till Naturvårdspolicy antas med kommunledningskontorets tillägg om ansvarsfördelningen för kommunens naturvårdsorganisation.

2018-05-17

§ 33 2018.015 MN

Förslag till reviderad Naturvårdspolicy (MR 2018-0662)**Ärendebeskrivning**

En naturvårdspolicy för Alingsås kommun antogs 1997 av kommunfullmäktige (1997-05-28 KF § 57), denna naturvårdspolicy behöver uppdateras och aktualiseras.

Beredning

Miljöskyddskontoret har i skrivelse den 2 maj 2018 lämnat följande yttrande:

1993 fick Miljö- och hälsoskyddsnämnden i uppdrag att ta fram ett kommunalt naturvårdsprogram, vilket blev klart 1997. Kommunfullmäktige antog under denna tid en ny styrmodell vilket innebar att även ett policydokument för naturvård behövde tas fram. Naturvårdspolicy för Alingsås kommun antogs 1997, och är det än idag gällande policydokumentet för naturvård. Naturvårdsprogramet uppdaterades 2005.

Miljöskyddskontorets synpunkter

På miljöskyddskontoret pågår nu arbetet med att åter uppdatera kommunens naturvårdsprogram, vilket beräknas vara klart under 2019. Inför färdigställandet av ett aktualiserat naturvårdsprogram behövs en naturvårdspolicy som motsvarar dagens kunskapsläge. Naturvårdspolicyn beskriver hur den kommunala naturvården skall utformas och riktningen för kommunens ambitioner att främja biologiska värden. Policyn bör antas av kommunfullmäktige.

Det är få kommuner som har en separat naturvårdspolicy, naturvårdsfrågan är i vissa fall inbakad i kommunens miljöpolicy. Fördelen med en miljöpolicy där naturvårdsfrågor ingår är att det blir färre policydokument att hålla reda på. Nackdelen är att naturvårdsfrågorna försvinner i mängden av miljöfrågor, och därmed mister den tydlighet som en separat naturvårdspolicy kan innebära. Alingsås kommuns miljöpolicy behöver också uppdateras, troligtvis sker det under 2019. Då detta inte är fastställt är det bra om naturvårdspolicyn blir antagen separat.

Det har framförts en önskan om att förslaget till reviderad naturvårdspolicy skickas på remiss till berörda föreningar, som exempelvis Naturskyddsföreningen. Miljöskyddskontoret anser att förslaget då samtidigt bör gå på remiss till berörda förvaltningar. Det bör förtydligas att naturvårdspolicyn gäller kommunkoncernens interna arbete med naturvårdsfrågor.

Arbetsutskottet har behandlat ärendet under sitt sammanträde 2018-05-08, § 37.

Justerandes sign

Justerandes sign

Justerandes sign

Utdragsbestyrkande

2018-05-17

Yrkanden

Martin Olson (MP) yrkar på följande tillägg till beslutet:
"Naturvårdspolicyn ska revideras minst var femte år."

Ordföranden ställer proposition på Martin Olsons (MP) tilläggsyrkande och finner att det bifalls.

Beslut

Miljöskyddsnämnden beslutar att naturvårdspolicyn skickas på remiss till berörda föreningar och nämnder. Övriga intressenter har också möjlighet att inkomma med yttrande. Yttrandena skall vara miljöskyddsnämnden tillhanda senast 1 oktober 2018. Naturvårdspolicyn ska revideras minst var femte år.

Expedieras till

TN, SBN, KLK, KUF, BOU, Naturskyddsföreningen, Friluftsförbundet, Hembygdsföreningen, Västkuststiftelsen, LRF, Anten, Mjörns fiskevårdsområdesföreningar och Alingsås Ornitologiska Sällskap

Beslutsunderlag

- utkast_Naturvårdspolicy Alingsås rev MNau
- Naturvårdspolicy 1997

Naturvårdspolicy för Alingsås kommun - Utkast

Visionen för Alingsås kommun framhåller vikten av att satsa på hållbarhet och livskvalitet för alla kommuninvånare. Att värda och värna om naturen och dess mångfald är då en självklart viktig uppgift för kommunens samtliga nämnder och förvaltningar.

Naturvårdspolicyn är en avsiktsförklaring och anger riktlinjer för att uppnå önskade naturvårdsmål. Tillsammans med kommunens naturvårdsprogram utgör naturvårdspolicyn grunden för kommunens interna naturvårdsarbete, och ska vara vägledande i nämndernas beslut som rör exploatering, nyttjande och skötsel av naturområden.

Kommunens policy i naturvårdsfrågor är följande:

- Kommunens biologiska resurser, marken¹ och vattnet, ska bevaras i största möjliga utsträckning, samt att de nyttjas på ett sätt som garanterar biologisk mångfald och ekosystemtjänsters långsiktiga funktion.
 - Värdefulla naturområden med höga naturvärden, skyddsvärda biotoper och lokaler för hotade arter ska skyddas – inte exploateras.
 - Ekosystemtjänster och värdet av dessa ska integreras i beslut där så är relevant.
- Kommunen ska främja rekreation, friluftsliv och naturturism.
 - En god tillgång till rik och varierad natur ska främjas och bevaras.
 - Grönstrukturen i och i anslutning till tätorten ska bevaras och utvecklas.
- Kommunen ska bidra till att allmänhetens kunskap om och förståelse för naturen ökar.
 - Naturskoleverksamhet och tillgång till skolskogar ska ingå som en naturlig del i undervisningen på alla stadier.
 - Information om naturen och naturvärden i kommunen ska finnas lättillgänglig för kommunens invånare och besökare.
- Kommunens naturvårdsambitioner ska konkretiseras i ett naturvårdsprogram, som ska utgöra ett underlag för kommunens fysiska planering.

Vision 2030

År 2030 ska det finnas livskraftiga populationer för alla naturligt förekommande arter i Alingsås kommun. Vi använder landskapet så att arter kan sprida sig mellan lämpliga miljöer i hela kommunen samt angränsande kommuner. Det finns en sammanhängande struktur av naturvärdeskärnor. Landskapet utmärks av den variation hos de olika typer av miljöer som är möjlig utifrån de naturgivna förutsättningarna.

¹ skog, jordbruksmark, våtmark, allé, parker, m.fl. Page 51 of 149



Remiss

2018-06-10

Sida 1 (2)

Miljöskyddsnämnden

MR 2018-0662

Jenny Leonardsson
handläggare

Begäran om svar/ttrande på remiss

Remiss - Naturvårdspolicy Alingsås kommun

För frågor, kontakta

Jenny Leonardsson

jenny.leonardsson@alingsas.se

Remissinstanser

Tekniska nämnden
Samhällsbyggnadsnämnden
Kultur och fritidsnämnden
Barn och ungdomsnämnden
Naturskyddsföreningen
Friluftsförbundet
Hembygdsföreningen
Västkuststiftelsen
Lantbrukarnas riksförbund
Anten och Mjörns fiskevårdsområdesföreningar
Alingsås Ornitologiska sällskap

Svar ska ha inkommit senast: 1 oktober 2018

Yttrandet skickas till miljo@alingsas.se för diarieföring eller till

Miljöskyddskontoret
441 81 Alingsås

Med vänlig hälsning

Jenny Leonardsson
Kommunekolog
Miljöskyddskontoret

Bilagor:

Protokoll Miljöskyddsnämnden § 33, 2018
Naturvårdspolicy (1997)
Utkast ny_Naturvårdspolicy (MN § 33)

Remiss från Länsstyrelsen.
Förslag till ny strategi för
formellt skydd av skog i
Västra Götalands län, Lst
diarienummer 511-11655-
2017
11
2018.326 TN



Enligt sändlista

Förslag till reviderad strategi för formellt skydd av skog i Västra Götalands län.

Länsstyrelsen och Skogsstyrelsen har upprättat ett förslag till ny strategi för formellt skydd av skog i Västra Götalands län.

Ni lämnas nu tillfälle att yttra er över förslaget. Yttrandet ska vara Länsstyrelsen tillhanda senast den 14:e september 2018.

Skicka yttrandet till:

vastragotaland@lansstyrelsen.se eller

Länsstyrelsen i Västra Götalands län, 403 40 Göteborg

Ange dnr 511-11655-2017

Bakgrund

Länsstyrelsen och Skogsstyrelsen har sedan 2006 arbetat efter en gemensam strategi i sitt urval av områden att skydda som naturreservat, biotopskydd eller naturvårdsavtal. Strategin arbetades fram under 2005 i samverkan med skogsbrukets organisationer, ideella naturvården samt kommunerna och utgjorde en regionaliserad variant av motsvarande nationella strategi.

Strategin innehöll bl.a. en prioriteringsmodell som innebar att varje område som prioriteras för formellt skydd ska bestå av en skogsbiologisk värdekärna samt att skyddet prioriteras till vissa s.k. värdetrakter i länet.

Under 2017 har Naturvårdsverket och Skogsstyrelsen reviderat den nationella strategin. Den nya nationella strategin innebär en ny arealfördelning för formellt skydd till länen utifrån gällande etappmål om skydd av landområden (miljökvalitetsmålet: levande skogar). Den reviderade strategin innebär också att skydd av ädellövskogar, tätortsnära skogar samt skogar på nyckelbiotopsrika enheter prioriteras högre jämfört med tidigare.

Med anledning därav har Länsstyrelsen och Skogsstyrelsen arbetat fram bifogat förslag till revidering av den regionala strategin för formellt skydd av skog.

Sammanfattning av den nya strategin

Grunden i prioriteringsmodellen, dvs att varje område som prioriteras för formellt skydd ska bestå av en skogsbiologisk värdekärna samt att skyddet prioriteras till vissa sk. värdetrakter i länet kvarstår från tidigare strategi. Att arbeta med värdetrakter är ett kostnadseffektivt sätt att öka möjligheterna till långsiktig funktionalitet för skyddade områden och för skogslandskapet som helhet. Att prioritera offentliga naturvårdsinsatser i form av t.ex. områdesskydd till värdetrakter bidrar därför ofta till långsiktig ekologisk funktionalitet på landskapsnivå.



Mot bakgrund av ny kunskap samt erfarenheter från arbete med formellt skydd under perioden 2006 – 2017 föreslås förändringar i värdetrakternas antal, utformning och funktion.

De nya värdetrakterna fyller en viktig funktion i arbetet med grön infrastruktur och denna strategi ska ses som en integrerad del av länets regionala handlingsplan för grön infrastruktur. Flera av de åtgärder som föreslagits i handlingsplanen för grön infrastruktur bör prioriteras till värdetrakterna.

De största skillnaderna jämfört med värdetrakterna från 2006 är:

- En ny trakt pekas ut vid Herrljunga – Vårgårda, på grund av höga ädellövvärden.
- En ny trakt pekas ut sydost om Göteborg, på grund av höga ädellövvärden.
- Åsunden och Lygnern utökas i större omfattning, på grund av ädellöv- och triviallövvärden.
- Trakten Stora Le, minskas i större omfattning, främst i sydost.
- Trakterna Falbygden och Kinnerumma – Skepshult utgår.

De övriga trakterna kvarstår i huvudsak, dock har dessa utökats eller minskats med i sammanhanget mindre arealer.

I den nya strategin tilldelas värdetrakterna klassificeringen låg, medel eller hög prioritet för fortsatt arbete med formellt skydd, utifrån bedömt skyddsbehov. I de trakter med låg prioritet (10 st.) bedöms behovet av ytterligare formellt skydd som mycket litet och dessa trakter utgör inte prioriteringsgrund för formellt skydd.

Totalt omfattar de nya värdetrakterna ca: 414 300 ha skogsmark. Motsvarande siffra för värdetrakterna från 2005 är ca: 294 500 ha. De värdetrakter som utgör prioriteringsgrund för formellt skydd omfattar ca: 362 100 ha.

Det är viktigt att påpeka att strategin inte avser att all skogsmark eller att alla värdekärnor inom en värdetrakt ska skyddas formellt. Värdetrakternas storlek och form har ingen betydelse för hur stor areal skog som skall skyddas formellt. Det regionala arealmålet för formellt skydd har fördelats utifrån det gällande nationella etappmålet om skydd av landområden.

Andelen värdekärna är hög i värdetrakterna. 68% av den ur naturvårdssynpunkt mest värdefulla skogsarealen (värdekärnorna) ligger i dessa värdetrakter samtidigt som värdetrakterna utgör ca: 27% av länets skogsmark.



Övrigt

Kopplingen mellan den nationella och regionala strategin är mycket tydlig. Innehållet i denna regionala strategi är till största delen hämtad ordagrant från den nationella strategin med en regionalisering av texten där det bedömts nödvändigt.

Endast kapitel 5 utgörs av huvudsakligen regionalt producerat material och det är därav i huvudsak detta kapitel som Länsstyrelsen och Skogsstyrelsen önskar synpunkter på.

Henrik Roos
Länsstyrelsen
Västra Götalands län

Anna Nordh
Skogsstyrelsen

Bilagor:

Sändlista

Förslag till reviderad strategi för formellt skydd av skog i Västra Götalands län

Sändlista remiss av förslag till reviderad strategi för formellt skydda av skog i Västra Götalands län**För kännedom och eventuellt yttrande till följande:**

Sektor	Företag/organisation	E-post
Kommuner	Alla 49 kommuner i Västra Götalands län	o-dl-ext-kommunbrevlador
Statliga myndigheter	Länsstyrelsen Halland	halland@lansstyrelsen.se
Statliga myndigheter	Länsstyrelsen Jönköping	jonkoping@lansstyrelsen.se
Statliga myndigheter	Länsstyrelsen Örebro	orebro@lansstyrelsen.se
Statliga myndigheter	Länsstyrelsen Värmland	varmland@lansstyrelsen.se
Skogsbrukssektorn	Göteborgs stift	johanna.ivarsson@svenskakyrkan.se
Skogsbrukssektorn	Karlstads stift	henrik.emilsson@svenskakyrkan.se
Skogsbrukssektorn	Södra Region Väst	maria.lennartsson@sodra.com
Skogsbrukssektorn	Derome AB	andreas.johnsson@derome.se
Skogsbrukssektorn	Hökensås Häradsallmänning	claes.bergstrand@r.lrf.se
Skogsbrukssektorn	Munkedal Skog & Event AB	martin.widengard@munkedalskog.se
Skogsbrukssektorn	Norske Skog Nordic	nordic@norskeskog.com
Skogsbrukssektorn	Skara stift	joakim.kallman@svenskakyrkan.se
Skogsbrukssektorn	Skogssällskapet	mattias.berglund@skogssallskapet.se
Skogsbrukssektorn	Stora Enso Skog	staffan.ludewig@storaenso.com
Skogsbrukssektorn	Sveaskog AB	babs.stuvier@sveaskog.se
Skogsbrukssektorn	Sydved AB	thomas.hojjer@sydved.se
Skogsbrukssektorn	Vadsbo skog AB	vadsbo.skog@vadsbo-skog.se
Skogsbrukssektorn	Vida Skog AB	marie.hjortstam@vida.se
Skogsbrukssektorn	VVDS	anders.alm@vvds.se
Skogsbrukssektorn	Västra Sveriges Skogsförbund	vikaryd.egendom@swipnet.se
Skogsbrukssektorn	Såg i Syd	tony.axelsson@sagisyd.se
Skogsbrukssektorn	Moelven	kjell-ake.aslund@moelven.se
Skogsbrukssektorn	PEFC	svenskapefc@pefc.se
Skogsbrukssektorn	FSC	info@fsc-sverige.org
Skogsbrukssektorn	Skogsindustrierna	linda.eriksson@skogsindustrierna.se
Skogsbrukssektorn	LRF	jan.landstrom@lrf.se
Skogsbrukssektorn	Mellersta Götalands jordägareförening	mgi@jordagarna.se
Skogsbrukssektorn	Skogsegendomar i Väst	anders.josefsson@skogsegendomar.se
Skogsbrukssektorn	Svensk Skogsservice AB	joakim@svenskskogsservice.se
Skogsbrukssektorn	Andersson Skog AB	johan@askog.se
Skogsbrukssektorn	Bohlins Träexport AB	roger@bohlinstraexport.se
Skogsbrukssektorn	Ahlström-Munksjö	pontus.larsson@ahlstrom-munksjo.se
Skogsbrukssektorn	Bohus-Dals Skogsplantor AB	roger@granplantor.se
Skogsbrukssektorn	Bohustimmer AB	info@bohustimmer.se
Skogsbrukssektorn	Bergvik Skog AB	elisabet.salander.bjorklund@bergvikskog.se

Skogsbrukssektorn	På Dal Förvaltnings AB	per.karlsson@bonnierdigital.se
Kommunalförbund	Göteborgsregionens kommunalförbund	gr@grkom.se
Kommunalförbund	Boråsregionen-Sjuhärads kommunalförbund	info@borasregionen.se
Kommunalförbund	Kommunalförbundet Skaraborg	info@skaraborg.se
Kommunalförbund	Fyrbodals kommunalförbund	kansli@fyrbodals.se
Kunskapsorganisationer	Ekocentrum	eva.lundgren@ekocentrum.se
Kunskapsorganisationer	Miljöbron	info@miljobron.se
Kunskapsorganisationer	IVL Svenska Miljöinstitutet	jenny.gode@ivl.se
Kunskapsorganisationer	Innovatum	receptionen.b73@innovatum.se
Miljöorganisationer	Naturskyddsföreningen Norra Älvsborg	b.ingvar.andersson@telia.com
Miljöorganisationer	Naturskyddsföreningen i Bohuslän	boel.lanne@naturskyddsforeningen.se
Miljöorganisationer	Botaniska föreningen i Göteborg	botaniska.foreningen@bfig.se
Miljöorganisationer	Dalslands botaniska förening	claes.kannesten@telia.com
Miljöorganisationer	Miljöförbundet Jordens Vänner Alingsås	eva.lundgren@ekocentrum.se
Miljöorganisationer	Föreningen Bohusläns flora	evastina.blomgren@gmail.com
Miljöorganisationer	Göteborgs ornitologiska förening	gof@gof.nu
Miljöorganisationer	Miljöförbundet Jordens Vänner Göteborg	goteborg@jordensvanner.se
Miljöorganisationer	Naturskyddsföreningen Södra Älvsborg	ibosav@msn.com
Miljöorganisationer	Fältbiologerna	info@faltbiologerna.se
Miljöorganisationer	Västergötlands botaniska förening	info@vbotaniskaforening.se
Miljöorganisationer	WWF	info@wwf.se
Miljöorganisationer	Naturskyddsföreningens regionkansli	kansli.vast@naturskyddsforeningen.se
Miljöorganisationer	Naturskyddsföreningen i Skaraborg	kjellander@ebrevet.nu
Miljöorganisationer	Dalslands ornitologiska förening	pundeland@yahoo.com
Miljöorganisationer	Friluftsrämjandet Region Väst	regionvast@friluftsframjandet.se
Miljöorganisationer	Bohusläns ornitologiska förening	stefan.malm@flogas.se
Miljöorganisationer	Västergötlands Ornitologiska Förening	Ulf.lindell@telia.com
Regionen	Västra Götalandsregionen	info.miljo@vgregion.se
Regionen	Västra Götalandsregionen	post@vgregion.se
Regionen	Västra Götalandsregionen	staffan.ryden@vgregion.se
Universitet och högskolor	Göteborgs miljövetenskapliga centrum	gmv@chalmers.se ; gmv@gu.se

Universitet och högskolor	SLU Skara	margareta.stigson@slu.se
Universitet och högskolor	Göteborgs Universitet	registrator@gu.se
Universitet och högskolor	Högskolan i Skövde	registrator@his.se
Universitet och högskolor	Högskolan Väst	registrator@hv.se
	Västkuststiftelsen	bengt.larsson@vastkuststiftelsen.se
	Kommunekologerna	O-DL-EXT-kommunekologer

Strategi för formellt skydd av skog
i
Västra Götalands län
reviderad version 2018



LÄNSSTYRELSEN
VÄSTRA GÖTALANDS LÄN



Innehåll

1. Inledning	3
1.1 Läsanvisning.....	3
1.2. Syfte.....	3
1.3 Etappmålet koppling till miljö kvalitetsmålet levande skogar.....	3
1.4. Handlingsplan för grön infrastruktur.....	3
2. Inriktning och avgränsning	4
2.1 Inriktning	4
2.2. Avgränsningar.....	6
3. Arealmål för Västra Götalands län	8
3.1. Fördelningsprinciper.....	8
3.2. Arealmål	8
4. Samverkan i planering av formellt skydd	9
4.1. Markägaren i centrum.....	9
4.2. Markägarinitiativ till formellt skydd	10
4.3. Skogsbolag och andra större skogsägare	10
4.4. Myndighetssamverkan	11
4.5. Kommuner och stiftelser	11
5. Värde trakter i Västra Götalands län	13
5.1 Vad är värde trakt.....	13
5.2 Metodbeskrivning urval av värde trakter.....	13
6. Urval av områden för formellt skydd	37
6.1. Utgångspunkter	37
6.2. Högt naturvärde på beståndsnivå	39
6.3. Hög grad av långsiktig funktionalitet.....	40
6.4. Prioriterad skogstyp	41
6.5. Andra bevarandevärden.....	43
6.6. Praktiska prioriteringar.....	45
6.7. Sammanvägning av bevarandevärden	47
7. Val av lämplig bevarandeform	49
7.1. Naturreservat	49
7.2. Biotopskyddsområde.....	50
7.3. Naturvårdsavtal	50
7.4. Frivilliga avsättningar.....	51

7.5. Kombinationer av olika bevarandeformer	51
8. Revidering, komplettering och uppföljning.....	51
8.1. Översyn och komplettering av strategin	51
8.2 Årlig uppföljning	52
9. Referenser	53
Bilaga 1.	55
Bilaga 2.	58

1. Inledning

Detta är Länsstyrelsens och Skogsstyrelsens gemensamma strategi för genomförande av det formella skyddet av Skogsmark i Västra Götalands län. Det är en reviderad version av den tidigare regionala strategin som beslutades den 2006-03-31. Strategin utgår i all väsentlighet från motsvarande nationella strategi framtagen av Naturvårdsverket och Skogsstyrelsen och som redovisades till regeringen i december 2016.

1.1 Läsanvisning

Kopplingen mellan den nationella och regionala strategin är mycket tydlig. Innehållet i denna regionala strategi är till största delen hämtad ordagrant från den nationella strategin med en regionalisering av texten där det bedömts nödvändigt. Endast kapitel 5 utgörs av huvudsakligen regionalt producerat material.

1.2. Syfte

Denna uppdaterade regionala strategi som beskrivs i denna rapport syftar till att nå ett kostnadseffektivt formellt skydd av skog samt måluppfyllelse av miljökvalitetsmålet Levande skogar. Strategin preciserar i första hand ett ändamålsenligt arbetssätt med formellt skydd för skogsbiologiska värdekärnor¹. Strategin utgör också ett kunskapsunderlag för länets arbete med grön infrastruktur.

1.3 Etappmålet koppling till miljökvalitetsmålet levande skogar

Det nationella etappmålet om skydd av landområden, sötvattensområden och marina områden innebär bl.a. att minst 20 procent av Sveriges land- och sötvattensområden senast år 2020 ska bidra till att nå nationella och internationella mål för biologisk mångfald. Detta ska ske genom skydd eller annat bevarande av områden som har särskild betydelse för biologisk mångfald eller ekosystemtjänster.

Detta innebär bl.a. att:

- Skogar med höga naturvärden ska skyddas från avverkning. Detta ska ske genom att det formella skyddet av skogsmark har ökat med cirka 150 000 hektar sedan 2012 skogsmark med höga naturvärden och i behov av formellt skydd nedan gränsen för fjällnära skog.
- Skogsbrukets frivilliga avsättningar bör ha ökat i omfattning sedan 2012 med cirka 200 000 hektar skogsmark i områden som har eller kan komma att utveckla höga naturvärden till totalt 1 450 000 hektar.

1.4. Handlingsplan för grön infrastruktur

Inom ramen för arbetet med en grön infrastruktur kan ekologiskt funktionella nätverk av livsmiljöer och strukturer i landskapet definieras, brukas och förvaltas på ett sätt så att biologisk mångfald bevaras och viktiga ekosystemtjänster främjas i hela landskapet. Grön infrastruktur kan uppnås genom en strategiskt planerad och långsiktigt hållbar mark- och vattenanvändning. I praktiken innebär det att man i fysisk planering och i brukande och förvaltning av naturresurser alltid medvetet

¹ Med skogsbiologisk värdekärna menas ett sammanhängande skogsområde som bedöms ha en stor betydelse för fauna och flora och eller för en prioriterad skogstyp.

väger in ekosystemfunktioner och naturliga processer, och åtgärder som exempelvis miljöhänsyn, skydd, bevarande, restaurering och återskapande av livsmiljöer.

Länsstyrelsen har i oktober 2018 utarbetat en regional handlingsplan för grön infrastruktur. Syftet med planen är bl.a. att vara ett kunskaps- och planeringsunderlag för alla som på något sätt påverkar mark- och vattenanvändning. Handlingsplanen ska stärka landskapsperspektivet i naturvårdens arbete med skydd, skötsel och artinriktade åtgärder så att insatserna på bästa sätt bidrar till att stärka ekologiska samband i landskapet.

Handlingsplanen ska användas som underlag i den fysiska planeringen enligt plan- och bygglagen, infrastrukturplanering samt vid prövning och tillsyn enligt miljöbalken. Den ska även vara ett underlag för att bedöma landskapsekologiska samband i miljökonsekvensbeskrivningar.

Handlingsplanen ska fungera som underlag för planering och prioritering av åtgärder i jord-, skogs- och vattenbruket för hållbar förvaltning av mark och vatten. Den ska bland annat kunna bidra med underlag för prioritering av såväl formellt skydd som frivilliga avsättningar i skogsbruket. Det finns därigenom en tydlig koppling till arbetet med formellt skydd av skog och denna strategi skall därför betraktas som en integrerad del av handlingsplanen för grön infrastruktur.

2. Inriktning och avgränsning

2.1 Inriktning

Strategins inriktning är att, utifrån tillgängliga biologiska kunskaper och kännedom om var höga naturvärden finns, åstadkomma ett kostnadseffektivt formellt skydd för de mest skyddsvärda skogarna och de tätortsnära skogsbiologiska värdekärnorna. Strategin syftar också till att identifiera landskapsavsnitt med höga tätheter av värdefulla skogsområden inom vilka det är särskilt lämpligt att prioritera åtgärder för skoglig grön infrastruktur.

2.1.1 Värdekärnor

Med värdekärna menas ett sammanhängande skogsområde som av Länsstyrelsen och Skogsstyrelsen bedömts ha en stor betydelse för fauna och flora och/eller för en prioriterad skogstyp. Värdekärnor kan utgöras av delar av bestånd eller flera bestånd. Storleken varierar från enstaka hektar till i sällsynta fall flera hundra hektar. I första hand menas ett område som med avseende på bestånds-, struktur- och artdata bedömts ha stor betydelse för rödlistade arter, signalarter och andra skyddsvärda arter. Nyckelbiotoper och naturvärdesobjekt ingår normalt som en delmängd i begreppet värdekärna. För vad som räknats som värdekärnor i detta arbete, se avsnitt 5.2.1.

2.1.2. Värdebaserad ansats

Strategin fokuserar på ett värdebaserat bevarandearbete och behovet av formellt skydd för skogsbiologiska värdekärnor, men lyfter även andra värden. Grundkravet för formellt skydd enligt strategin är att ett område som prioriteras för naturreservat, biotopskyddsområde el. naturvårdsavtal utgår från en skogsbiologisk värdekärna. Den tätortsnära naturen är dock också av största vikt för friluftslivet och dessa områden ska därför skyddas och förvaltas med stor hänsyn till friluftslivet. I strategin sammanvägs även skyddet av värdefulla skogsområden med friluftslivets, kulturmiljövårdens och andra samhällsintressen.

2.1.3. Skogar med höga naturvärden ska skyddas från avverkning

Strategins huvudinriktning på kort sikt är att prioritera bevarandeåtgärder för befintliga skogsbiologiska värdekärnor framför utvecklingsmark. Det är mer kostnadseffektivt att bevara befintliga värdekärnor än att tillåta avverkning för att senare återskapa värdefulla områden. Det senare bedöms som mer kostsamt, tidskrävande och även osäkert. En övergripande strävan är att skyddet ska inkludera områden av särskild betydelse för biologisk mångfald och att skogar med höga naturvärden skyddas från avverkning².

2.1.4. Skyddet inriktas mot produktiv skogsmark

Etappmålet beskriver målarealen för all skogsmark. Regeringen uttrycker i etappmålsbeslutet att skyddsbehovet i skogen är störst för den produktiva skogsmarken, och strategin riktar sig därför framförallt mot produktiv skogsmark.

2.1.5. Vikten av dialog och samverkan

För att arbete med formellt skydd ska vara framgångsrikt är det viktigt att det sker i en anda av öppenhet och dialog med berörda aktörer. Inriktningen är att eftersträva lösningar som innebär att målet för formellt skydd kan uppnås utan inskränkningar som är mer ingripande än vad som krävs för att uppnå målen. Markägarnas delaktighet i att skyddsvärda områden ges ett formellt skydd är viktigt. Genom arbetssättet Nya Komet ges markägarna stora möjligheter att bidra. Markägarnas frivilliga avsättningar är viktiga i arbetet med att bevara och utveckla skogslandskapets biologiska mångfald och gröna infrastruktur. Länsstyrelserna och Skogsstyrelsen behöver arbeta tillsammans med skogsbrukets intressenter för att minska antalet akuta omprioriteringar, exempelvis genom att tillhandahålla uppdaterad information om värdefulla skogar.

2.1.6. Värdeetrakter ett redskap i strategin

De naturgivna förutsättningarna och olika historiska skäl har lett till att områden med höga naturvärden inte är jämt fördelade över landskapet utan koncentrerade till vissa landskapsavsnitt som här kallas för värdeetrakter. Värdeetrakter är landskapsavsnitt med särskilt höga ekologiska bevarandevärden. Värdeetrakter har en väsentligt högre täthet av värdekärnor för djur- och växtliv (inklusive biologiskt viktiga strukturer, funktioner och processer) än vad som finns i övriga landskapet.

Värdeetrakter kan identifieras bland annat med utgångspunkt från:

- täthet av värdekärnor knutna till olika skogstyper
- antal och förekomstfrekvens av rödlistade arter och signalarter
- brukningsmönster, agrar och industriell samt kulturell/social utveckling
- ekosystemprocesser/störningar t.ex. kontinuitet av brand och hävd
- markförhållanden, kalkpåverkan, hydrologi, lokalklimat.

För en djupare beskrivning av värdeetrakter och dess funktion se avsnitt 5.1

² Regeringens beslut M2014/593/Nm. Etappmål för biologisk mångfald och ekosystemtjänster.

2.1.7. Prioriteringsmodell för områdesurval

Strategin beskriver en prioriteringsmodell för urval av områden för formellt skydd baserad på skogsbiologiska bevarandevärden och andra bevarandevärden. Den tätortsnära naturens betydelse för friluftslivet tydliggörs genom att skogsbiologiska värdekärnor nära tätorter prioriteras högre för formellt skydd. Prioriteringar inom det formella skyddet är inriktade på ett sätt som ger goda förutsättningar för att övriga värdekärnor kan bevaras genom frivilliga avsättningar.

2.1.8. Mål för brukningsenheter med hög andel nyckelbiotoper

Brukningenheter där mer än 5 % av arealen, dock minst 3 hektar, utgörs av nyckelbiotoper kallas för nyckelbiotopsrika brukningsenheter. Skogsstyrelsen och Länsstyrelsen ska ta initiativ till formellt skydd av nyckelbiotoper på de brukningsenheter som har högst andel eller störst areal nyckelbiotoper.

2.2. Avgränsningar

Nedan redovisas strategins avgränsning i förhållande till vissa övergripande ämnesområden. Till avgränsningsfrågorna hör även strategins förhållande till det kort- och långsiktiga skyddsbehovet som uttrycktes i miljövårdsberedningens betänkande Skydd av skogsmark³ och till etappmålet om skydd av landområden.

2.2.1. Långsiktigt skyddsbehov

Strategin inriktar sig framförallt på det kortsiktiga skyddsbehovet av befintliga värdekärnor. För att tillgodose det långsiktiga skyddsbehovet finns det skäl att i en nära framtid även inkludera utvecklingsmarker i strategins prioriteringsgrunder, framför allt i värdetrakter, liksom skogar med stor betydelse för friluftsliv och rekreation.

2.2.2. Etappmålets avgränsning

Det långsiktiga behovet av restaurering och återskapande av skogsbiologiska och andra bevarandevärden i skogslandskapet ingår inte inom etappmålet. I naturreservat liksom i naturvårdsavtal, kan dock också ingå en viss mängd utvecklingsmarker med påtaglig potential att utveckla höga naturvärden⁴. Skog i reservat som bildas utan ersättningsgrundande inskränkningar i markanvändningen inräknas inte i etappmålet om skydd av skog. Trädbärande ängs- och hagmarker är inte att betrakta som skogsmark och skyddade arealer där kan därför inte heller inräknas i etappmålet. Behovet av skyddszoner för myrar bör behandlas i arbetet med att uppfylla miljökvalitetsmålet Myllrande våtmarker. Motsvarande gäller skyddszoner för sjöar, vattendrag och hav. När skogsmark med ersättningsgrundande inskränkningar ingår i sådana områdesskydd ska detta räknas av mot länsvisa arealmål och därmed ingå i etappmålet.

2.2.3. Trädmiljöer i odlingslandskap och kulturlandskap

I dagsläget är bevarandeåtgärder i kulturlandskapets trädmiljöer eftersatta trots att dessa miljöer ofta innehåller större koncentrationer av gamla och artrika träd än vad som normalt finns i skogslandskapet. För att uppnå bästa effekt med det formella skyddet för skog är det därför nödvändigt med samordnade bevarandeåtgärder som omfattar alla de olika trädmiljöerna. Värdefulla trädmiljöer i kultur- och odlingslandskapet behandlas däremot inte specifikt inom denna

³ SOU 1997:97.

⁴ Naturvårdsverket 2008. Planering av naturreservat – vägledning för beskrivning, indelning och avgränsning; Naturvårdsverket och Skogsstyrelsen 2013. Riktlinjer för tillämpning av naturvårdsavtal.

strategi. Principer för bevarandeplanering beskrivs närmare i åtgärdsprogram för särskilt skyddsvärda träd i kulturlandskapet samt i handlingsplanen för arbetet med grön infrastruktur.

2.2.4. Sjöar och vattendrag

I propositionen *En svensk strategi för biologisk mångfald och ekosystemtjänster* anges att det för att uppnå ett starkt och långsiktigt skydd av sjöar och vattendrag och deras biologiska mångfald krävs att påverkan från omgivande uppströms belägna landmiljöer minimeras. Strategin för formellt skydd utgår från skogsbiologiska värdekärnor och i den mån sådana ligger i anslutning till skyddsvärda sjöar och vattendrag kommer det även att gagna skyddet av vattenmiljöerna.

2.2.5. Våtmarker

Genomförandet av myrskyddsplanen ska fortsätta och etappmålet om skydd innebär att ytterligare myrar med höga naturvärden i myrskyddsplanen ska skyddas. På samma sätt som för värdefulla sjöar och vattendrag kan strategin förformellt skydd stödja detta i den mån skogsbiologiska värdekärnor angränsar värdefulla våtmarker.

2.2.6. Friluftslivsmålen

Målet för friluftslivspolitikerna är att stödja människors möjligheter att vistas ute i naturen och utöva friluftsliv där allemansrätten är en grund för friluftslivet⁵. Strategin för formellt skydd omfattar endast skog med betydelse för rekreation och friluftsliv om den samtidigt är en skogsbiologisk värdekärna.

2.2.7. Skötsel av skyddade områden

Enligt generationsmålet i Levande skogar ska skötselkrävande skogar med höga natur- och kulturmiljövärden, inklusive sociala värden⁶, vårdas så att värdena bevaras och förstärks. Skötsel av skyddade områden behandlas inte i strategin för formellt skydd. Behov och prioriteringar i skötseln av skyddade områden beskrivs i Naturvårdsverkets vägledning om förvaltning av skogar i skyddade områden⁷ och Skogsstyrelsens skötselstrategi⁸ och skötselhandledning⁹.

2.2.8. Artskyddsförordningen

Strategin har en värdebaserad ansats. När det gäller områden som berörs av åtgärder som är förbjudna enligt artskyddsförordningen¹⁰ omfattas de bara av strategin om området uppfyller grundkravet, dvs. om det är en skogsbiologisk värdekärna¹¹. Om området uppfyller grundkravet så är frågan om formellt skydd en prioriteringsfråga som hanteras enligt prioriteringsmodellen.

⁵ Regeringens proposition 2009/10:238. Framtidens friluftsliv.

⁶ Naturvårdens intressen inbegriper även sociala värden, se prop. 2013/14:141 sid126-128.

⁷ Naturvårdsverket 2013. Förvaltning av skogar och andra trädbärande marker i skyddade områden.

⁸ Skogsstyrelsen 2010. Strategi - Naturvårdande skötsel i områden med biotopskydd eller naturvårdsavtal

⁹ Nitare 2014. Naturvårdande skötsel av skog och andra trädbärande marker.

¹⁰ Artskyddsförordningen (2007:845).

¹¹ Naturvårdsverket och Skogsstyrelsen 2016. Gemensamma riktlinjer för handläggning av artskyddsärenden.

3. Arealmål för Västra Götalands län

Etappmålet för skydd av landområden, i den del som gäller skydd av skog, är att 150 000 ha skogsmark med höga naturvärden och i behov av formellt skydd ska skyddas i landet till 2020, jämfört med 2012. De frivilliga avsättningarna ska under motsvarande tid öka med 200 000 ha. I likhet med 2005 års strategi görs en fördelning på länsnivå. Därtill fördelas arealerna per ansvarig myndighet. Sedan 2007 kan även Länsstyrelsen teckna naturvårdsavtal. Fördelningen mellan naturreservat, biotopskydd och naturvårdsavtal är dock i hög grad en fråga som bör överlåtas till dialogen med en enskild markägare, varför någon närmare fördelning mellan dessa inte har gjorts på länsnivå. Fördelningen gjordes för hela etappmålsarealen, 150 000 ha, men den areal som återstår att skydda fram till 2020 är cirka 90 000 ha, räknat från och med 2016. Etappmålet ska nås till utgången av år 2020.

3.1. Fördelningsprinciper

I den reviderade strategin kvarstår den värdebaserade ansatsen och det är därför naturligt att arealfördelningen utgått från länens respektive andel av den totala arealen kända värdekärnor utanför formellt skydd

Arealen värdekärna i ädellövskog och trivialädellöv bedömdes ha oförändrat hög prioritet och har viktats dubbelt. Dubbel viktning gäller också skogliga värdekärnor nära tätorter (inom 500 m från officiell tätortsavgränsning) och den areal nyckelbiotop på små och medelstora brukningsenheter som överstiger 3 hektar och 5 % av skogsmarksarealen. Arealerna är små och delvis överlappande, men viktningarna för ädellövskog och tätortsnära skog innebär en förskjutning mot landets södra delar, medan uppviktningen av nyckelbiotopsrika fastigheter är mer spridd över landet. För mer detaljer kring fördelningsprinciperna hänvisas till den nationella strategin.

3.2. Arealmål

I tabell 1 & 2 nedan redovisas fördelningen av areal för formellt skydd i Västra Götalands län enligt den nationella strategin.

Fördelning av areal inom etappmålet för O-län				
Areal känd värdekärna utanför formellt skydd dec. 2015	Omviktad areal värdekärna utanför formellt skydd	Totalt fördelad areal inom etappmålet	Redan skyddad areal 2012 - 2015	Kvarvarande areal att skydda formellt 2016 - 2020
18 344 ha	26 025 ha	9200 ha	4530 ha	4751 ha

Tabell 1.

Fördelning av arealmål på skyddsinstrument för O-län			
Andel av återstående areal		Total avrundad areal inom etappmålet	
Länsstyrelsen - Naturreservat - Naturvårdsavtal	Skogsstyrelsens - biotopskyddsomr. - naturvårdsavtal	Länsstyrelsen - Naturreservat - Naturvårdsavtal	Skogsstyrelsens - biotopskyddsomr. - naturvårdsavtal
70%	30%	7300 ha	1900 ha

Tabell 2.

Areal fördelningen innebär att ca: hälften av nuvarande kända värdekärnor i Västra Götalands län återstår att skydda till 2020 jämfört med 2016. När målet är uppnått kommer 3,5% av den produktiva skogsmarken i Västra Götalands län att vara formellt skyddad vid utgången av 2020.

4. Samverkan i planering av formellt skydd

Strategins målsättning är att den svenska modellen med formellt skydd, frivilliga avsättningar, miljöhänsyn vid skogsbruksåtgärder och val av förnyingsmetod sammantaget ska fungera så väl som möjligt för att uppfylla miljömålen och friluftsmålen. Skogsstyrelsen och Länsstyrelsen ska därför i sitt arbete bjuda in till samverkan mellan olika aktörer så att den svenska modellen med dess olika komponenter fungerar på ett bra sätt.

Samverkan innebär bland annat att myndigheterna har en positiv förväntan på de frivilliga avsättningarna och bekräftar deras betydelse för att nå målen. Detta innebär även att myndigheterna inte har för avsikt att styra de frivilliga avsättningarna. Den plan för grön infrastruktur som nu tas fram av Länsstyrelsen kan dock komma att utgöra ett värdefullt underlag för skogsbrukets prioriteringar.

Öppenhet om var de frivilliga avsättningarna finns är viktigt. Det ger möjligheter att optimera det formella skyddet och stärka det strategiska naturvårdsarbetet, särskilt arbetet med grön infrastruktur.

4.1. Markägaren i centrum

Det är viktigt att markägaren kontaktas så tidigt som möjligt när formellt skydd är aktuellt. Bildande av naturreservat och beslut om biotopskyddsområde innebär ibland en konflikt mellan enskilda och allmänna intressen. För den enskilde markägaren kan formellt skydd upplevas som ett stort ingrepp i friheten att bestämma över sin egendom. Det är viktigt att de personer som representerar beslutsmyndigheten sätter sig in i markägarens situation och har förståelse för denna.

Den inledande kontakten med markägaren bör vara ett tidigt personligt sammanträffande för ett samtal om hur värdefull natur på fastigheten ska kunna bevaras och skötas. Om det skyddsvärda området berör många fastighetsägare kan de inledande kontakterna behöva ske mer samlat. Det fortsatta arbetet ska vara inriktat på att finna lösningar som innebär att syftet att bevara naturvärdena kan uppnås utan inskränkningar som är mer ingripande än vad som är nödvändigt. Om de fortsatta kontakterna leder till att formellt skydd blir aktuellt ska ett förslag till sådant skydd förankras. Med förankring menas att markägaren har full information i ärendet samt förstår syfte och avsikter med förslaget. Samförstånd ska eftersträvas, men markägaren behöver nödvändigtvis inte samtycka till förslaget som helhet.

Nedan följer några exempel på framgångsfaktorer vid kontakter mellan markägare och Skogsstyrelsen eller länsstyrelserna:

- En strävan efter en god dialog baserad på ömsesidig tillit, öppenhet och respekt.
- Markägaren har god information om processens olika steg och om sina möjligheter att ha inflytande och kunna påverka.

- Informationsmöten i kombination med individuella diskussioner är viktigt. Det finns ett stort behov att diskutera formellt skydd markägare emellan och tillsammans med myndigheterna. Informationen ska vara allsidig och beskriva olika handlingsmöjligheter kring de tre skyddsinstrumenten och deras konsekvenser. Informationen ska ges så tidigt som möjligt för att en meningsfull dialog ska kunna hållas. Det är viktigt att bygga upp en motivation och förståelse hos markägarna kring ett områdes naturvärden.

- Respekt för markägarnas frivilliga avsättningar som en viktig pusselbit i bevarandearbetet.

- En snabb handläggning. Antingen genom beslut att inte påbörja formellt skydd eller att tiden mellan den första kontakten med markägaren och det färdiga formella skyddet är så kort som möjligt.

4.2. Markägarinitiativ till formellt skydd

Inom ramen för Kometprogrammet har metoder för ett kompletterande arbetssätt vid formellt skydd utformats. Verksamheten med formellt skydd av skog kompletteras för att ta tillvara främst småskogsbrukets intresse att bidra till naturvården. Detta sker konkret i form av att markägaren anmäler intresse för formellt skydd till myndigheterna. Arbetssättet, vilket beskrivs i sin helhet i Naturvårdsverkets och Skogsstyrelsens gemensamma anvisningar¹², sker sammanfattningsvis i följande steg:

1. Markägaren lämnar in en skriftlig intresseanmälan för ett område inom sitt innehav.
2. Intresseanmälan handläggs av Skogsstyrelsen eller länsstyrelsen. Intresseanmälan kan överlämnas för handläggning mellan länsstyrelsen och Skogsstyrelsen. Om det föreslagna området inte uppfyller grundkraven eller når upp till minimiarealen 2 ha, avslutas handläggningen och anmälan informeras om detta.
3. De områden som prioriteras för formellt skydd hanteras enligt de regler som gäller för respektive skyddsform. Val av skyddsform i det enskilda fallet utgår från markägarens önskemål och länsstyrelsens och Skogsstyrelsens bedömning utifrån de juridiska krav som gäller, riktlinjer för respektive skyddsform samt tillgängliga resurser.

4.3. Skogsbolag och andra större skogsägare

De stora skogsbolagen har under en längre tid arbetat med ekologiska landskapsplaner för större landskapsavsnitt. Grundtanken i dessa är att få en god miljöhänsyn på landskapsnivå. Eftersom grundtanken är densamma i strategin samt i arbetet för grön infrastruktur, bl.a. genom arbete i värdetrakter, bör det finnas goda möjligheter att samverka och att utbyta erfarenheter både i det praktiska arbetet och på annat sätt. Arbetet i landskap med högre ambitionsnivåer bygger på samma tankegångar som inriktningen att arbeta med högre naturvårdsambitioner i värdetrakter.

Stor- och mellanskogsbruket tar i betydande utsträckning ansvar för värdefulla områden på sina innehav inom ramen för näringens sektorsansvar och certifieringen. Många av dessa områden utgör frivilliga avsättningar. Det tydligaste exemplet är det frivilliga åtagandet att avsätta nyckelbiotoper som också innebär att Skogsstyrelsen normalt inte beslutar om biotopskyddsområden eller tecknar naturvårdsavtal på bolagsmark. För större värdekärnor kan det behövas en dialog om

¹² Naturvårdsverket och Skogsstyrelsen 2015. Formellt skydd av skog – införande av en kompletterande arbetsmetod.

förutsättningarna att bevara områdets värden. Naturreservat kan därför bli aktuellt även på frivilliga avsättningar.

En god dialog mellan myndigheter och markägare är av särskilt stor betydelse för brukningsenheter med stor andel eller areal värdekärna. De större skogsägarna har redovisat sina frivilliga avsättningar med vissa data, vilket skapar ett bättre underlag till att prioritera formellt skydd samt arbetet med grön infra.

Staten och statligt ägda bolag har ett stort ansvar att komplettera det formella skyddet med frivilliga avsättningar. Sammantaget bedöms utvecklad samverkan kring bevarande av värdefulla skogar på statens marker vara en viktig del i arbetet med strategin.

4.4. Myndighetssamverkan

Samverkan mellan myndigheterna vid arbetet med formellt skydd av skog sker på olika nivåer. På regional nivå bör Skogsstyrelsen och Länsstyrelsen anordna utbildningar och kalibreringar med syfte att få ökad kunskap och samsyn om vad som är skyddsvärd natur och hur den bör skötas så att naturvärdena bevaras och utvecklas. Till dessa utbildningar och kalibreringar bör alla berörda aktörer bjudas in, som exempelvis länets markägare, kommuner, skogsbolag, skogsägarföreningar, ideella föreningar.

Det pågår flera arbeten på regional nivå med en inriktning mot en kombination av statliga åtaganden och frivilliga insatser inte minst inom arbetet med handlingsplanen för grön infrastruktur.

Samarbetet bör också utvecklas ytterligare över länsgränserna för att samordna dialogen med större markägare och för att det ska vara möjligt att skapa funktionella nätverk i större omfattning.

4.5. Kommuner och stiftelser

Kommunerna har genom miljöbalken möjligheter att tillämpa bestämmelserna om områdesskydd. Kommunerna har även, genom ansvaret för den fysiska planeringen, en nyckelroll när det gäller att planera – aktivt och förebyggande – så att olika miljö kvalitetsmål och friluftsmål samt en grön infrastruktur uppnås. Sammantaget har kommunernas roll inom naturvården förstärkts under senare år.

Många kommuner har hög naturvårdskompetens och bedriver ett ambitiöst naturvårdsarbete, inklusive arbete med friluftsliv och rekreation. Det är av största vikt att denna kompetens tas till vara av Länsstyrelsen och Skogsstyrelsen i arbetet med områdesskydd, t.ex. i områdesurval, avgränsningar och skötselåtgärder. Länsstyrelsens friluftslivskompetens har utökats med en friluftslivssamordnare, som kan bidra med kunskap om social naturvård och behovet av naturområden av betydelse för friluftsliv, som stöd i kommunernas arbete med bland annat friluftslivsplaner.

4.5.1. Kommunalt bildade naturreservat

Länsstyrelsen ska vara ett stöd för kommunerna i arbetet med naturreservat. Kommunalt bildade naturreservat är ett viktigt verktyg för att skydda naturområden med betydelse för människors rekreation, hälsa och utbildning. För kommunalt bildade naturreservat som uppfyller grundkravet för reservatsbildning enligt denna strategi kan kommuner få statsbidrag för 50 % av marknadsvärdeminskningen vid reservatsbildningen. Naturvårdsverket har fastställt en vägledning för bidrag till kommuner och landstingskommunala stiftelsers köp- och intrångsersättningar vid

bildande av naturreservat¹³. I områden med höga natur-, sociala- eller kulturvärden är det viktigt att tidigt samråda med Länsstyrelsen för att få en samsyn om reservatets syften, avgränsning och skötsel.

Kommunerna är också vanligen markägare och har därigenom ett direkt ansvar för hur de kommunägda skogarna förvaltas både för såväl naturvärden som andra värden, till exempel friluftsvärden.

Genom översiktsplaneringen ges kommunerna också ett ansvar för fysisk planering på all skogsmark som är viktig ur ett socialt perspektiv. Förutom att säkerställa mark ansvarar kommunerna för att förbättra tillgänglighet till naturområden och kan ta initiativ till dialog och samarbete med andra aktörer som äger tätortsnära skogar¹⁴.

4.5.2. Lokala Naturvårdssatsningen (LONA)

Kommunerna kan också söka bidrag inom den lokala naturvårdssatsningen (LONA). Alla kan ge förslag till LONA-projekt och kommunerna kan sedan söka bidraget hos länsstyrelsen. Exempel på åtgärder är inventeringar av värdefull natur, underlag för bildande av kommunala natur- och kulturresevat, värdering och förhandling för reservatsbildande, vård, förvaltning (inklusive åtgärder som främjar friluftsliv i natur- och kulturmiljö) och restaurering av områden samt information och folkbildning.

4.5.3. Stiftelser

Förutom kommunerna spelar även många stiftelser en stor roll regionalt och lokalt för arbetet med skydd och förvaltning av skyddade områden. Framför allt har dessa ofta en betydande roll att knyta samman arbetet med skydd av biologisk mångfald, med kulturmiljövård och bevarande och skapande av friluftslivsvärden.

¹³ Naturvårdsverket 2016. Vägledning för statligt markåtkomstbidrag till kommuner för skydd av värdefull natur.

¹⁴ Prop. 2009/10:238, sid 26.

5. Värdeetrakter i Västra Götalands län

Att arbeta med värdeetrakter är ett kostnadseffektivt sätt att öka möjligheterna till långsiktig funktionalitet för skyddade områden och för skogslandskapet som helhet. Att prioritera offentliga naturvårdsinsatser i form av t.ex. områdesskydd till värdeetrakter bidrar därför ofta till långsiktig ekologisk funktionalitet på landskapsnivå. Det är viktigt att påpeka att strategin inte avser att all skogsmark eller att alla värdekärnor inom en värdeetrakt ska skyddas formellt. Värdeetrakternas storlek och form har ingen betydelse för hur stor areal skog som skall skyddas formellt. Det regionala arealmålet för formellt skydd har fördelats utifrån det gällande nationella etappmålet om skydd av landområden.

5.1 Vad är värdeetrakt

En värdeetrakt är ett landskapsavsnitt med särskilt höga ekologiska bevarandevärden, ofta på grund av en högre koncentration av värdeelement och värdekärnor än omgivande landskap. Detta medför att de enskilda värdekärnorna (se 2.1.1) inom en värdeetrakt har förutsättningar att stärka varandra genom att t.ex. arter kan sprida sig mellan dem eller att de tillsammans utgör en tillräckligt stor areal livsmiljö för olika arter inom ett landskapsavsnitt. Värdeetrakterna kan därför fungera som större ekologiskt sammanbundna system som förser skogslandskapet med viktiga livsmiljöer, funktioner och processer. De har därmed avgörande betydelse för att säkerställa en grön infrastruktur som tillgodoser behoven också hos arter med speciella krav på areal, kvalitet och konnektivitet. Därigenom finns det skäl att prioritera olika insatser för biologisk mångfald till dessa områden. Det kan göras genom en kombination av formellt skydd, hänsyn i jord- och skogsbruk och en kommunal planering som tillgodoser en ekologisk funktionalitet inom värdeetrakten.

5.2 Metodbeskrivning urval av värdeetrakter

Som en del av arbetet med denna reviderade strategi har Länsstyrelsen och Skogsstyrelsen gjort en översyn och reviderat värdeetrakterna för skog. Arbetet har genomförts med hjälp av täthetsanalyser av kända värdekärnor i länet enligt en metod utarbetad av Metria¹⁵. Dessa täthetsanalyserna har kompletterats med regionalt material i form av data från genomförda lövskogsinventeringar i Västra Götalands län samt erfarenhetsbaserad kunskap på Länsstyrelsen och Skogsstyrelsen. Därutöver har en utvärdering av läge och funktion av de tidigare utpekade värdeetrakterna genomförts.

5.2.1 Täthetsanalyser

Med hjälp av s.k. täthetsanalyser är det möjligt att identifiera landskapsavsnitt med höga tätheter av skogliga värdekärnor. I den form av täthetsanalys som använts i detta arbete (Focal statistics) analyseras landskapet i ett raster pixel för pixel. De pixlar som utgörs av värdekärnor tilldelas ett högre värde än övriga pixlar. Metoden bygger på ett s.k. rörligt fönster (motsvarighet till engelskans moving window) som söker genom landskapet enligt en angiven sökradie och summerar sedan arealen av angränsande pixlar runt en enskild pixel inom den angivna sökarealen, se bild 1. Resultatet blir ett nytt raster där varje pixel visar den summerade arealen av de angränsande pixlar som finns inom en sökcirkel med angiven radie. Genom att dividera det nya rastret med sökcirkelns area och sedan multiplicera med 100 erhålls ett nytt raster som visar % värdekärna inom sökcirkelns area. Vilket visar på tätheten värdekärna inom cirkeln.

¹⁵ METRIA 2017, Landskapsanalys av skogliga värdekärnor i boreonemoral och nemoral region.



Bild 1. Illustration som visar hur ett rörligt fönster analyserar ett raster. I det här arbetet summerades alla pixelvärden som faller inom sökradiens cirkel.

Eftersom olika artgrupper har varierande förutsättningar och spridningsmöjligheter mellan skogliga värdekärnor har 2 olika sökradier, 1000m resp. 3000m, använts i 2 separata täthetsanalyser. Genom att arbeta med olika sökradier hanteras skala på ett effektivt sätt där respektive radie kompletterar varandra och är särskilt användbar på olika nivåer.

Som skoglig värdekärna inom denna strategi räknas:

- Nationalparker
- Naturreservat med skogliga föreskrifter
- Naturvårdsområden med skogliga föreskrifter
- Biotopskyddsområden med skogliga föreskrifter
- Naturvårdsavtal tecknade av Länsstyrelsen eller Skogsstyrelsen
- Natura 2000-områden med utpekade skogshabitat
- NO/NS bestånd inom Sveaskogs Ekoparker och Bergviks Vitryggsavtal
- Skogsstyrelsens nyckelbiotoper
- Skogsstyrelsens objekt med naturvärden
- Skogsbolagens nyckelbiotoper
- Föreslagna och planerade naturreservat
- Klass 1 och 2 i Lövsöksinventeringarna i Västra Götalands län

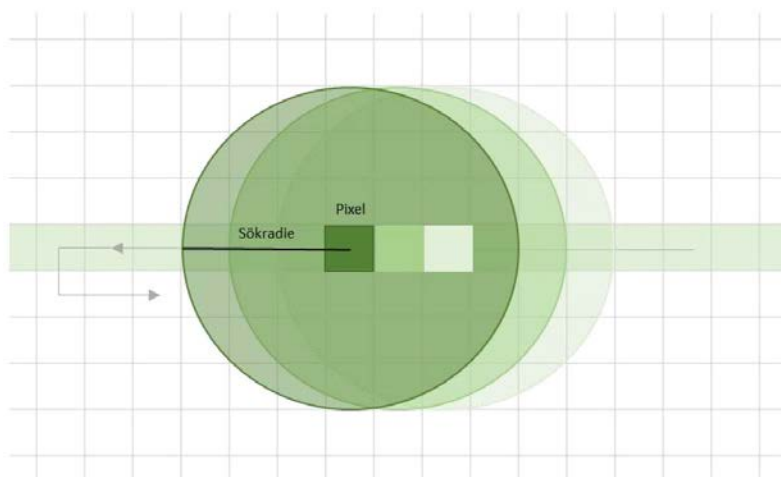
Täthetsanalyserna har genomförts på 4 olika definierade skogstyper:

- Ädellövskog (inkl. triviallövskog med ädellövinslag), se bild 2
- Triviallövskog (inkl. lövsumpskog), se bild 3
- Lövblandad barrskog, se bild 4
- Barrskog, se bild 5



Bild 2. Täthetsanalys (Focal statistics) på kända värdkärnor med ädellövskog (inkl. triviallövskog med ädellövinslag).



Bild 3. Täthetsanalys (Focal statistics) på kända värdkärnor med triviallövskog (inkl. lövsumpskog).

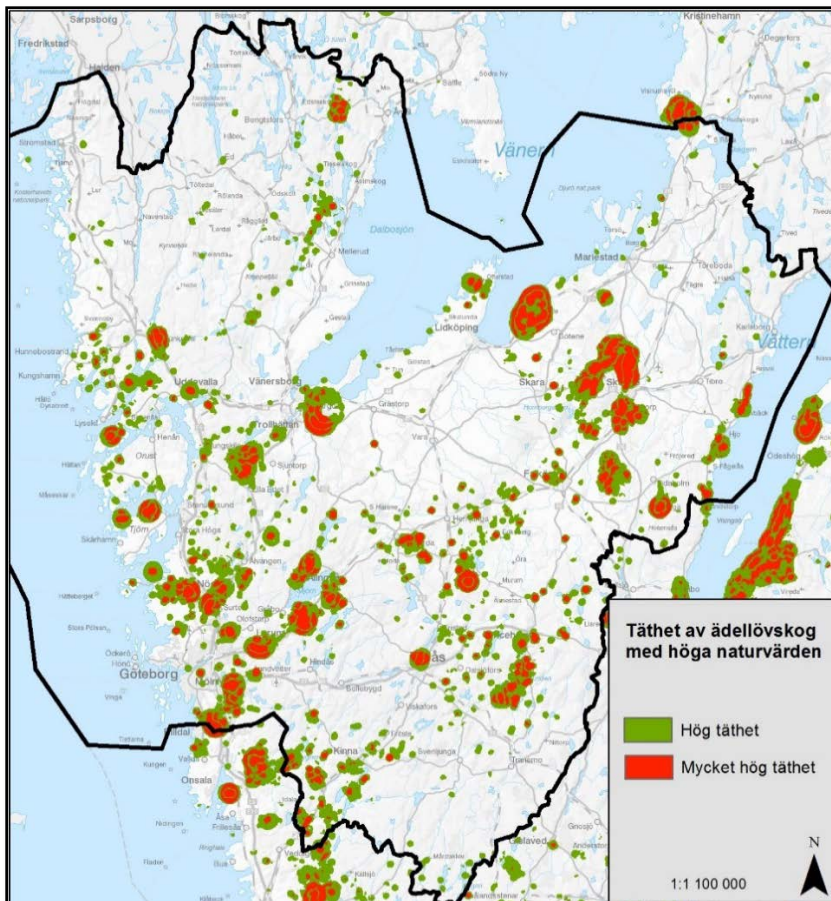

Bild 4. Täthetsanalys (Focal statistics) på kända värdkärnor med lövblandad barrskog.

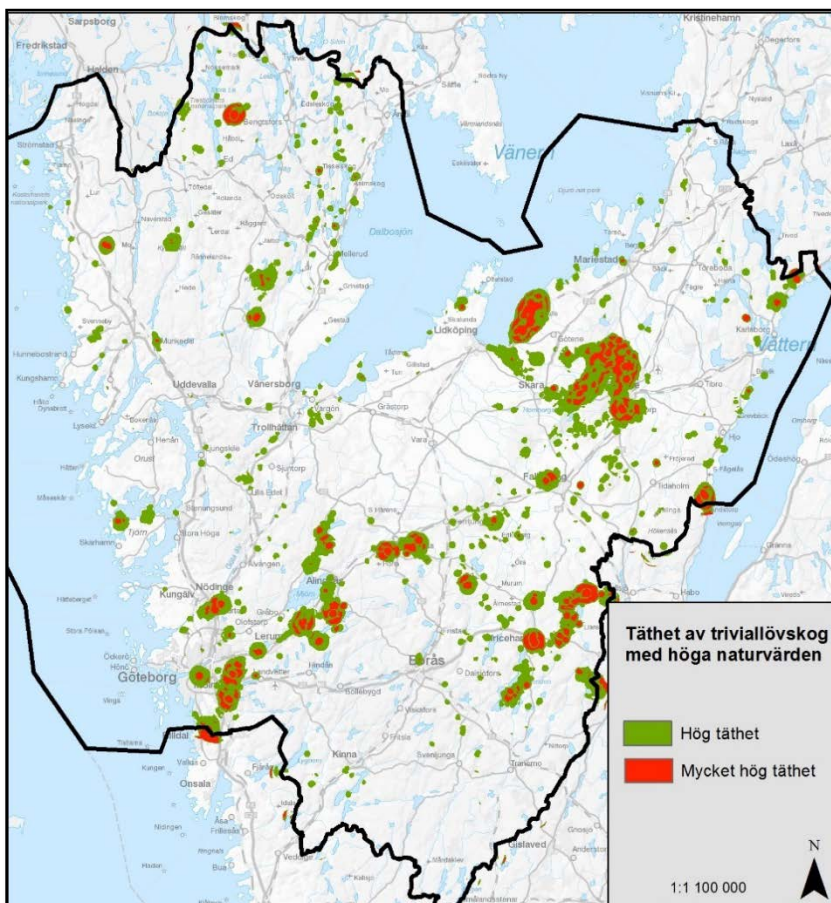

Bild 5. Täthetsanalys (Focal statistics) på kända värdkärnor med barrskog.

5.2.2 Erfarenhetsbaserad kunskap

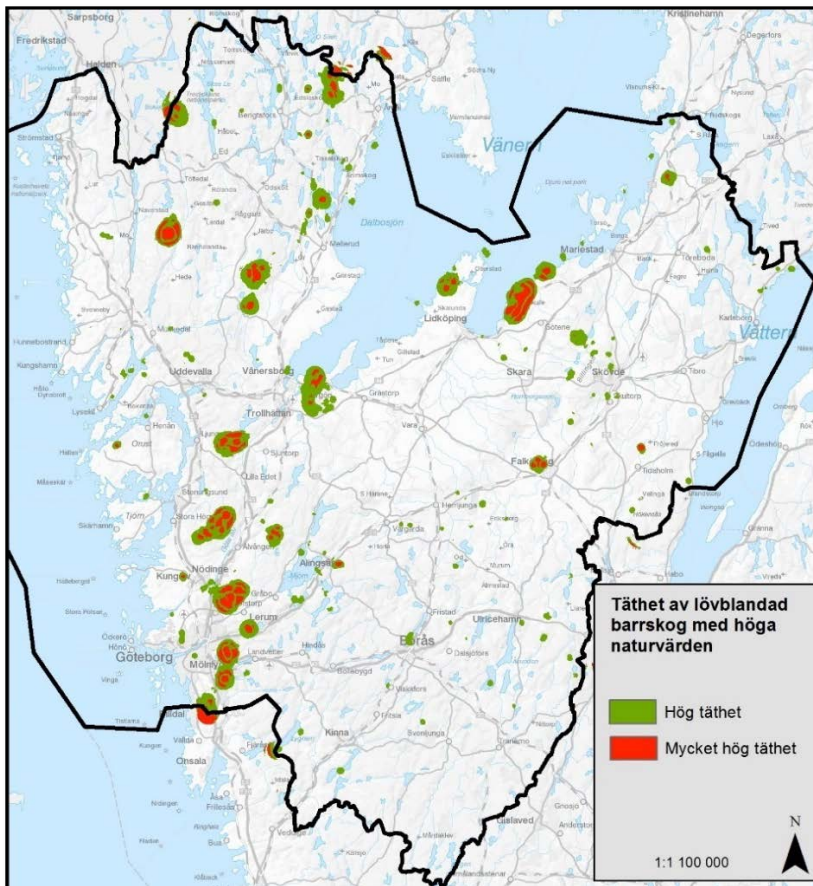
Täthetsanalyserna har sedan analyserats utifrån erfarenhetsbaserad kunskap hos Länsstyrelsen och Skogsstyrelsen. En del av arbetet har t.ex. varit att identifiera och beakta att en del större friluftsbetonade naturreservat utan större naturvärden slår igenom i täthetsanalyserna. Dessa bör därför inte ligga till grund för utpekande av värdestrakter för skogar med höga naturvärden. Några exempel på detta är Herrestadsfjället vid Uddevalla samt flera större reservat sydost om Göteborg.

5.2.3 Utvärdering av värdestrakterna från 2006

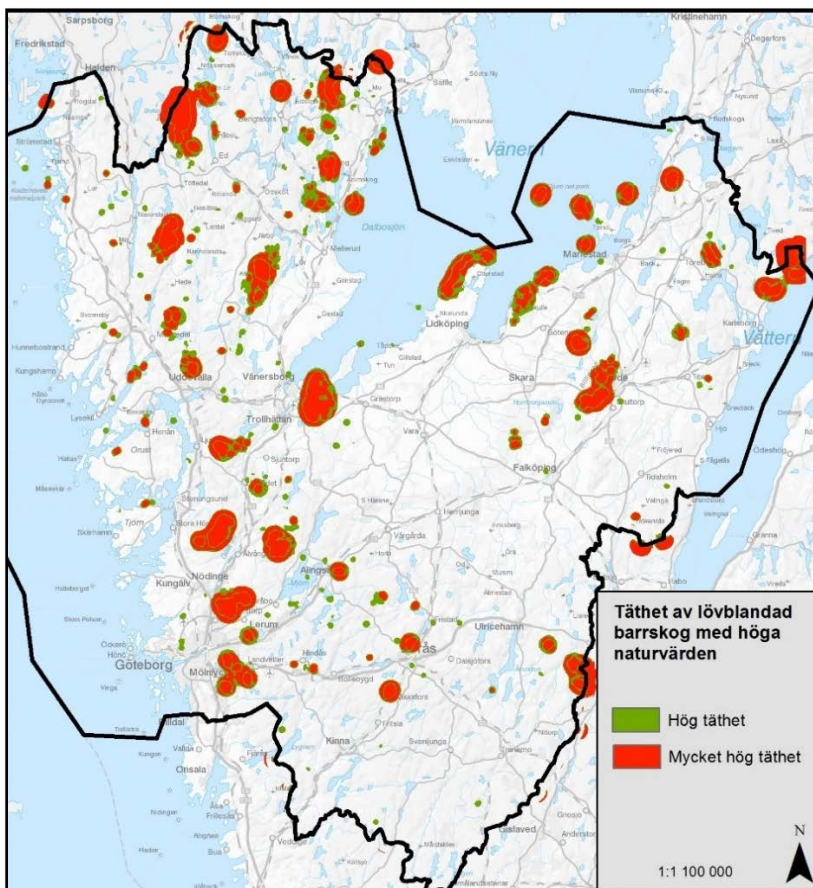
I samband med framtagandet av strategin för formellt skydd av skog i Västra Götalands län 2006 pekade Länsstyrelsen och Skogsstyrelsen ut 22 värdestrakter för skog i länet, se bild 6



Bild 6. Värdestrakter enligt strategin för formellt skydd av skog i Västra Götalands län 2006.

Värdetrakterna togs huvudsakligen fram med hjälp av en nationell frekvensanalys av skyddsvärd skog¹⁶ samt erfarenhetsbaserade bedömningar av biologiskt värdefulla trakter från Skogsstyrelsen och Länsstyrelsen samt övriga skogliga aktörer.

Täthetsanalyserna från 2017 av kända värdekärnorna visar generellt en hög samstämmighet mellan lanskapsavsnitt med höga tätheter av värdekärnor och värdetrakterna från 2006.

Av den sammanlagda kända arealen värdekärna i länet 2015 ligger 56% inom värdetrakterna från 2006 samtidigt som värdetrakterna total omfattar ca: 20 % av länets skogsmark.

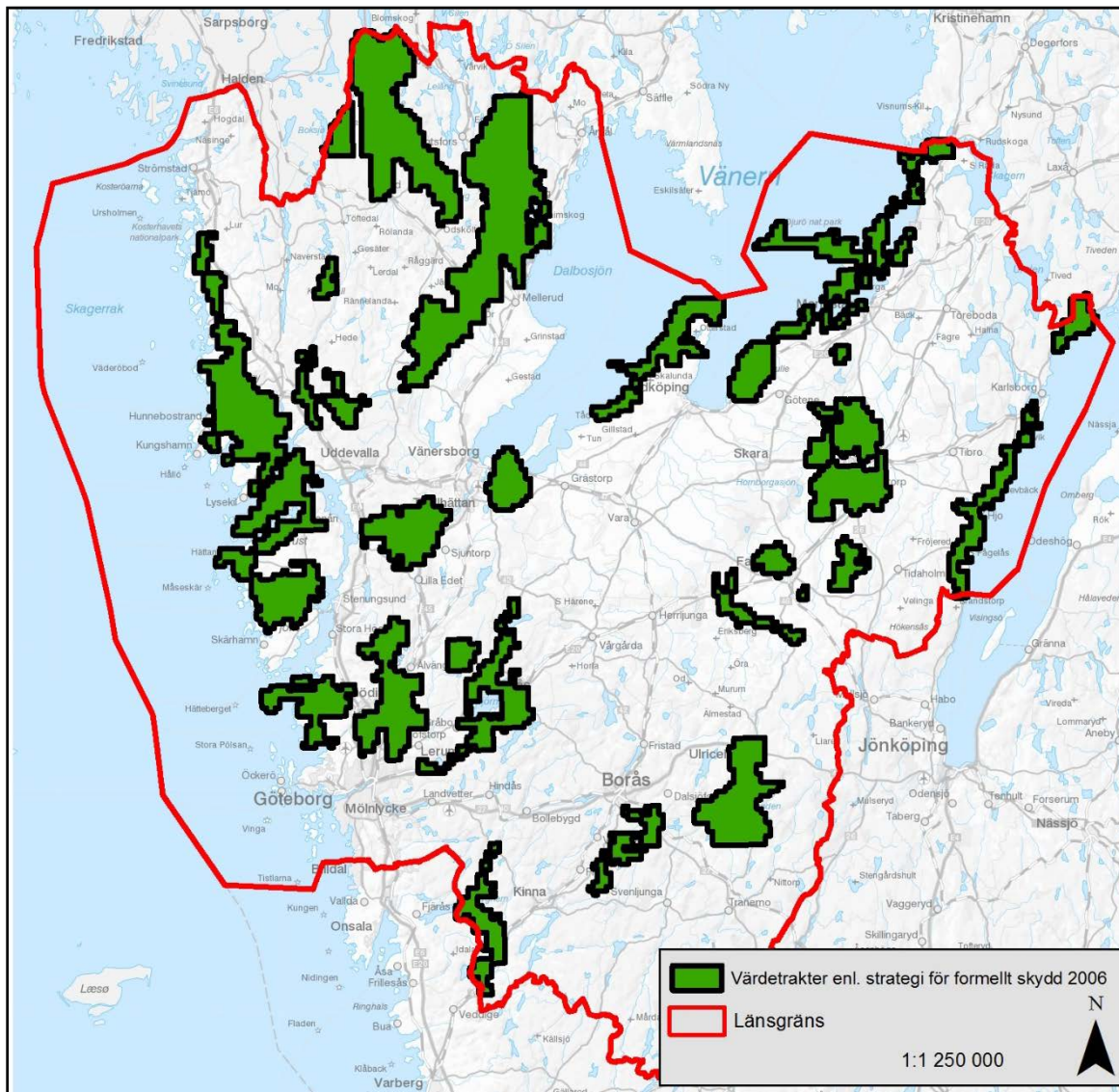
Av den totala kända arealen värdekärna för ädellövskog 2017 ligger 53% inom värdetrakterna från 2006. Motsvarande siffra för barrskog är 64%, triviallövskog 49% och lövblandad barrskog 59%.

Tabellen nedan anger det uppskattade behovet av formellt skydd för respektive värdetrakt enligt strategin från 2006 samt hur stor areal som har skyddats i respektive värdetrakt mellan 2006 – 2018.

NR	Värdetrakts benämning	Bedömt skyddsbehov (ha) 2005	Skyddad areal skog (ha) 2006 - 2018
1	Åråsviken	50	48
2	Östra Vänerns skärgårdsskogar	1250	374
3	Kållands skärgårdar	750	0
4	Tiveden	500	456
5	Västra Vätterstranden	250	145
6a	Västergötlands platåberg: Kinnekulle	500	622
6b	Västergötlands platåberg: Lugnåsberget	150	37
6c	Västergötlands platåberg: Billingen	500	208
6d	Västergötlands platåberg: Mösseberg	250	174
6e	Västergötlands platåberg: Älleberg	0	0
6f	Västergötlands platåberg: Planta-, Gerums- och Varvsberget	250	69
6g	Västergötlands platåberg: Halle- och Hunneberg	0	0
7	Valle	250	224
8	Falbygden	150	11
9	Åsunden	500	110
10	Kinnarumma - Skephult	150	40
11	Lygnern	150	187
12	Anten - Mjörn	500	500
13	Risveden	250	313
14	Södra Götaälvs dalgång med omgivande fjällar	500	135
15	Kungälvsvälskögar	250	236
16	Bohusläns randlövskogar	500	262
17	Bredfjället	250	126
18	Örekilsälven - Munkedal	500	236
19	Kynnefjäll	0	38
20	Edsleskog - Dalformationen	2000	1911
21	Stora Le	1000	395
22	Tresticklan	0	29
		Summa:	6886

Tabell 3. Uppskattat skyddsbehov inom respektive värdetrakt 2006 samt areal skog som skyddats under perioden 2006 - 2018

¹⁶ Naturvårdsverket 2005, Frekvensanalys av skyddsvärd natur

Som framgår av tabell 3 motsvarar den skyddade arealen 2006 - 2016 det uppskattade behovet från 2006 i några trakter samtidigt som det är långt kvar till det uppskattade skyddsbehovet i andra trakter. Dessa uppskattningar var dock väldigt grova och med dagens kunskap om arealen värdekärna inom respektive trakt kan man konstatera att i vissa trakter underskattades skyddsbehovet t.ex. i Anten-Mjörn och Edleskog – Dalformationen samtidigt som skyddsbehovet överskattades i t.ex. Östra Vänerens skärgårdsskogar.

Av den mark som skyddats formellt som naturreservat i länet under perioden 2006 – 2017 i syfte att uppnå etappmålet (eller tidigare delmål 1 i Levande skogar) har ca: 70% skyddats inom de gamla värdeotrakterna. Därav kan man dra slutsatsen att de bägge myndigheterna huvudsakligen har arbetat utifrån strategins principer avseende värdeotrakter sedan 2006.

Den sammanfattande slutsatsen blir att dessa värdeotrakter i huvudsak har varit korrekt utpekade och fungerat bra. De har därför i stort bibehållits och utgjort utgångspunkten för utpekandet av nya värdeotrakter i denna reviderade strategi. Undantaget trakterna Falbygden, Kinnerumma – Skepshult samt delar av Stora le som visat sig inte innehålla någon högre täthet av värdekärnor. Dessa utgår därför som värdeotrakter.

5.2.4 Förekomsten av hotade skogslevande arter.

Kunskapen om förekomsten av arter är i hög grad beroende av genomförda inventeringsinsatser. Detta medför att fyndbildan av hotade arter inte alltid återspeglar arterna faktiska förekomst i länet. Det är därför svårt att genomföra några detaljerade och länstäckande analyser av förekomsten av relevanta skogslevande arter.

I en mer övergripande jämförelse av trakterna och fynd av hotade arter (rödlistekriterierna: VU, EN, CR) från artportalen av grupperna mossor, lavar, svampar och skalbaggar (grupper som hyser många skogslevande arter) sedan 1990 kan man se att de nya trakterna i allt väsentligt tycks stämma överens med högre tätheter av hotade arter i de olika grupperna, se bild 7 - 10.



Bild 7. Fyndbild av rödlistade lavar i Västra Götalands län.

Gult: fåtal rödlistade arter
Orange: medel rödlistade arter
Rött: många rödlistade arter

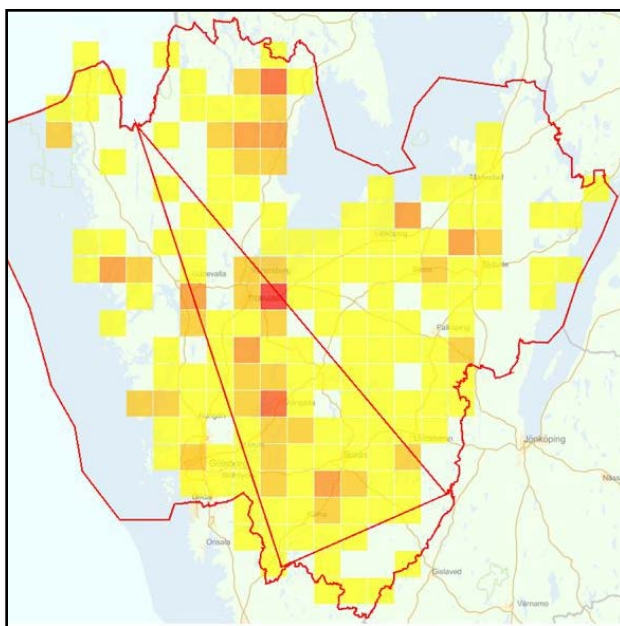

Bild 8. Fyndbild av rödlistade mossor i Västra Götalands län.

Gult: fåtal rödlistade arter
 Orange: medel rödlistade arter
 Rött: många rödlistade arter

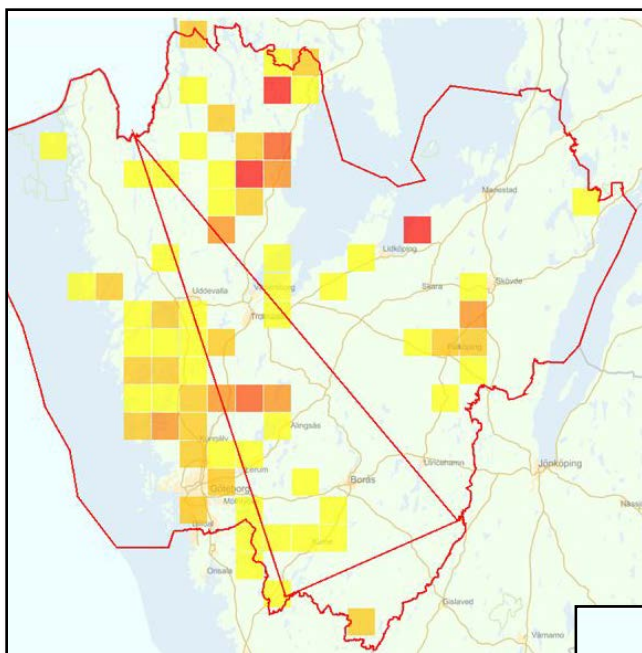

Bild 9. Fyndbild av rödlistade svampar i Västra Götalands län.

Gult: fåtal rödlistade arter
 Orange: medel rödlistade arter
 Rött: många rödlistade arter

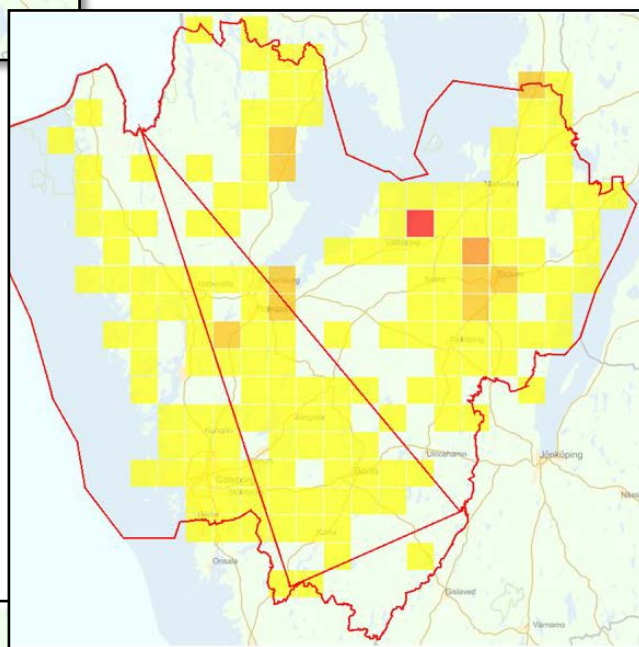

Bild 10. Fyndbild av rödlistade skalbaggar i Västra Götalands län.

Gult: fåtal rödlistade arter
 Orange: medel rödlistade arter
 Rött: många rödlistade arter

5.3 Beskrivning av värdeotrakterna fr.o.m. 2018

21 Värdeotrakter bedöms finnas (pekats ut) i Västra Götalands län, varav en (Västergötlands plataåberg) utgörs av 7 delområden. Andelen värdekärna är hög i värdeotrakterna. 68% av den ur naturvårdssynpunkt mest värdefulla skogsarealen (värdekärnorna) ligger i dessa värdeotrakter samtidigt som värdeotrakterna utgör ca: 27% av länets skogsmark.

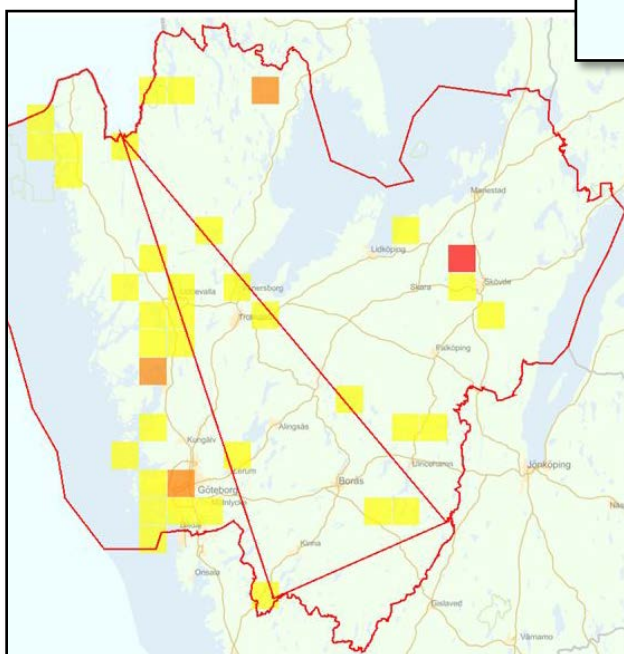
De största skillnaderna jämfört med värdeotrakterna från 2006 är:

- En ny trakt pekats ut vid Herrljunga – Vårgårda på grund av höga ädellövvärden.
- En ny trakt pekats ut sydost om Göteborg, på grund av höga ädellövvärden
- Åsunden och Lygnern utökas i större omfattning på grund av höga ädellöv- och triviallövvärden.
- Trakten Stora Le, minskas i större omfattning, främst i sydost pga. avsaknad av täthet av värdekärnor.
- Trakterna Falbygden och Kinnerumma – Skepshult utgår pga. avsaknad av täthet av värdekärnor.
- De tidigare trakterna Billingen och Valle slås ihop till en gemensam trakt.

De övriga trakterna kvarstår i huvudsak, dock har dessa utökats eller minskat med i sammanhanget mindre arealer.

De nya värdeotrakterna tilldelas klassificeringen låg, medel eller hög prioritet för fortsatt arbete med formellt skydd, utifrån bedömt skyddsbehov. I de trakter med låg prioritet (10 st.) bedöms behovet av ytterligare formellt skydd som mycket litet och dessa trakter utgör inte prioriteringsgrund för formellt skydd. Det kan dock fortfarande bli aktuellt med formellt skydd för enskilda värdekärnor inom dessa trakter, se mer under 6.1.5. För motivering av respektive värdeotrakts prioriteringsklassificering, se Bilaga 1.

Totalt omfattar de nya värdeotrakterna ca: 414 300 ha skogsmark. Motsvarande siffra för värdeotrakterna från 2005 är ca: 294 500 ha. De värdeotrakter som utgör prioriteringsgrund för fortsatt formellt skydd omfattar ca: 362 100 ha.

Värdetrakter för skog i Västra Götalands län

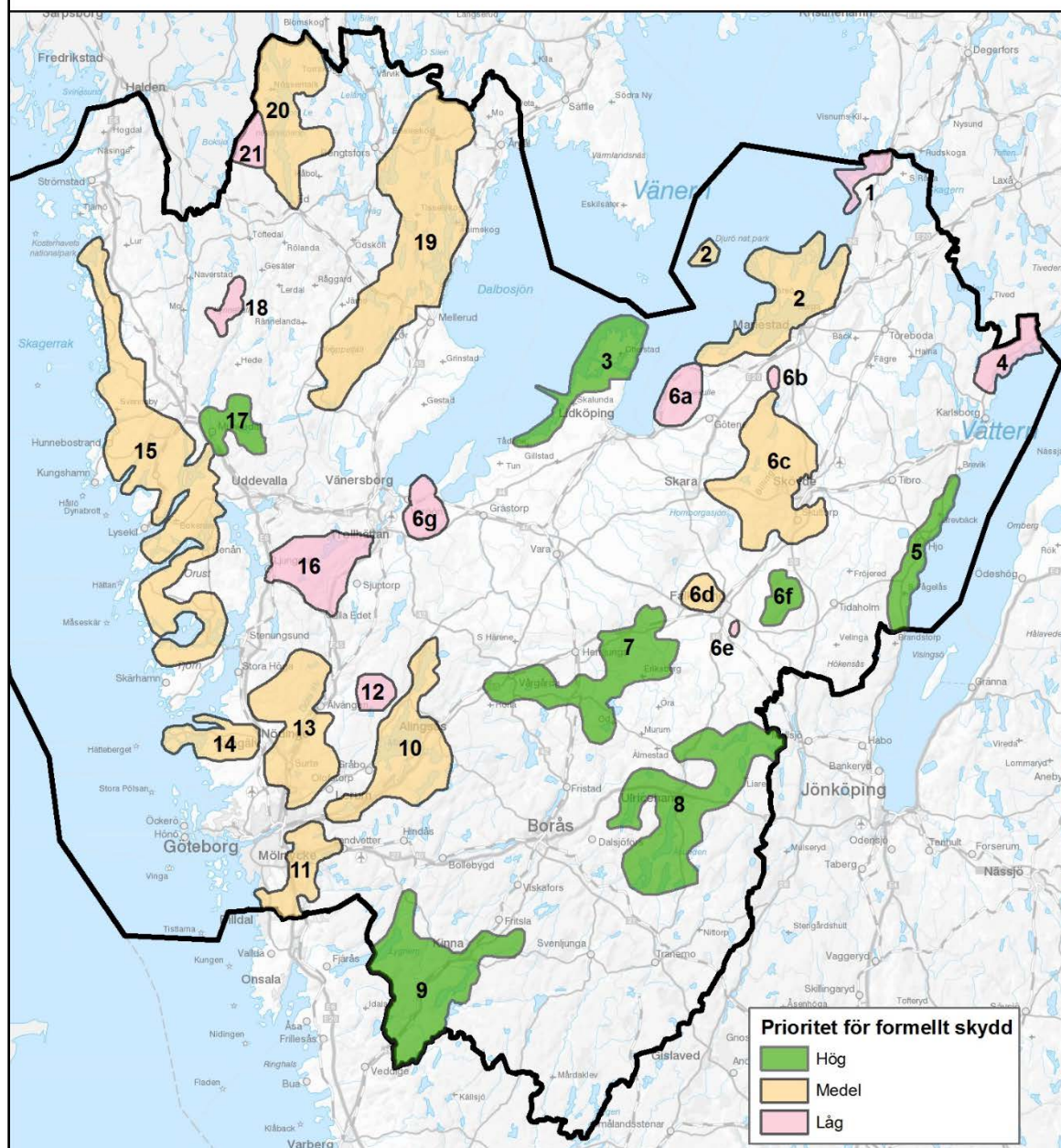

Nr	Namn	Nr	Namn
1	Åråsviken	9	Lygnern – Viskans dalgång
2	Östra Vänerns skärgårdsskogar	10	Anten - Mjörn
3	Kållands skärgårdsskogar	11	Sydöstra Göteborgs lövskogar
4	Tiveden	12	Risveden
5	Västra Vätterstranden	13	Södra Götaälvs dalgång med omgivande fjällar
6a	Västergötlands platåberg: Kinnekulle	14	Kungälv lövskogar
6b	Västergötlands platåberg: Lugnåsberget	15	Bohusläns randlövskogar
6c	Västergötlands platåberg: Billingen med Valle och Klyftamon	16	Bredfjället
6d	Västergötlands platåberg: Mösseberg	17	Örekilsälven - Munkedal
6e	Västergötlands platåberg: Älleberg	18	Kynnefjäll
6f	Västergötlands platåberg: Planta-, Gerums- och Varvsberget	19	Edleskog - Dalformationen
6g	Västergötlands platåberg: Halle- och Hunneberg	20	Stora Le
7	Herrljunga och Vårgårdas lövskogar	21	Tresticklan
8	Åsundens lövskogar - Kölingared		

Bild 11. Värde-trakter för skog i Västra Götalands län 2018.

1 Åråsviken

En lång rad ändmoräner bildar öar i en mosaik av limnogene våtmarker och vatten. Öarna är genomgående lövklädda med klibbalstrandskog, ekhage, ek-hassellund och sekundära trivallövskogar. Kännetecknande skogstyper är ädellövskog, trivallövskog med ädellövinslag och lövsumpskog. Värde trakten gränsar till stora skyddade områden med samma skogstyper i Värmlands län.

1. Åråsviken

Värde trakt för ädellövskog (inkl trivaillövskog med ädellövinslag) , lövblandad barrskog, trivallövskog (inkl. lövsumpskog) och tallskog		
Förekommande nationellt prioriterade skogstyper: ädellövskog, trivallövskog med ädellövinslag och skärgårdsnaturskogar		
Prioritet för fortsatt formellt skydd: låg		
Areal Skogsmark: 1982 ha		
Värdekärnor	Areal (ha)	Andel i formellt skydd
Ädellövskog	96	82%
Trivallövskog	39	74%
Lövblandad barrskog	51	70%
Barrskog	67	35%
<i>varav tall</i>	36	41%
Total	253	66%

2. Östra Vänerns skärgårdsskogar

Vänerns skärgård omfattar flera ögrupper med ett stort antal större och mindre öar. De skogliga värdena finns framförallt i äldre tallskogar och lövskog utefter stränderna. Mycket gamla tallar/tallbestånd på upp mot 200 år, i något fall 350 år, finns spridda på vissa av öarna. Klimatet kring Väneren gynnar vissa tallanknutna insekter. Kännetecknande skogstyper är tallskog, lövsumpskog och ädellövskog. I trakten ingår t ex Djurö nationalpark, naturreservaten Brommö skärgård och Kalvöarna.

2. Östra Vänerns Skärgårdsskogar

Värde trakt för tallskog, ädellövskog (inkl trivaillövskog med ädellövinslag) , trivallövskog (inkl. lövsumpskog) och lövblandad barrskog.		
Förekommande nationellt prioriterade skogstyper: skärgårdsnaturskogar		
Prioritet för fortsatt formellt skydd: medel		
Areal Skogsmark: 13 773 ha		
Värdekärnor	Areal (ha)	Andel i formellt skydd
Ädellövskog	261	31%
Trivallövskog	269	42%
Lövblandad barrskog	238	58%
Barrskog	1523	84%
<i>varav tall</i>	907	86%
Total	2291	

3. Kållands skärgårdsskogar

Skärgårdsmiljöerna vid Kållandsö och Kålland hyser värdefulla hållmarkstallskogar. På många öar finns mycket gammal, talldominerad skog som är rik på gamla träd och död ved. Klimatet kring Väneren gynnar vissa tallanknutna insekter. Värdefulla ekmiljöer och ekhagar finns i trakten av Ullersund, i Ekens skärgård och på den östra delen av Kållandsö. Kännetecknande skogstyper är tallskog, lövsumpskog och ädellövskog.

3. Kållands skärgårdsskogar

Värdeområde för tallskog, ädellövskog (inkl. triviallövs- och ädellövskog), lövblandad barrskog och triviallövs- (inkl. lövsumpskogar)		
Förekommande nationellt prioriterade skogstyper: Skärgårdsnaturskogar och Ädellövskog		
Prioritet för fortsatt formellt skydd: hög		
Areal Skogsmark: 7955 ha		
Värdekärnor	Areal (ha)	Andel i formellt skydd
Ädellövskog	258	2%
Triviallövs- och ädellövskog	186	4%
Lövblandad barrskog	259	5%
Barrskog	998	3%
<i>varav tall</i>	740	4%
Total	1701	

4. Tiveden

Trakten kännetecknas av sprickdalslandskap med för regionen ovanligt stora, sammanhängande barrskogsmarker eller barrmyrmosaiker. Området är rikt på hållmarker med främst hållmarkstallskog. I övrigt dominerar barrblandskogar med större eller mindre lövinslag. Hållmarkstallskogarnas ålder varierar. Särskilt i branta, otillgängliga avsnitt finns enstaka uppskattningsvis 200-åriga gammeltallar och mycket gamla, grova lågor. Kännetecknande skogstyper för trakten är tallskog. Delar av området är skyddat genom Tivedens nationalpark. Trakten berörs även av ekoparken Norra Vättern.

4. Tiveden

Värdeområde för tallskog och barrskog		
Förekommande nationellt prioriterade skogstyper: -		
Prioritet för fortsatt formellt skydd: låg		
Areal Skogsmark: 8372 ha		
Värdekärnor	Areal (ha)	Andel i formellt skydd
Ädellövskog	15	53%
Triviallövs- och ädellövskog	161	41%
Lövblandad barrskog	83	40%
Barrskog	1481	81%
<i>varav tall</i>	570	84%
Total	1740	

5. Västra Vätterstranden

Landskapet domineras av odlingsmarker, men omgivningarna är påfallande rika på lövskog, hagmarker, parker, alléer och andra lövträdsbevuxna miljöer. I herrgårdsmiljöerna längs Vättern finns ett pärlband av värdefulla ekmiljöer, såväl slutna ädellövskogar som hävdade ekhagar och fuktiga lövskogar. De grövsta ekarna finns vid Grevbäck/Ekhammar och Norra Fågelås/Almnäs. Många av Vätternbäckarna har mycket höga limniska värden. Kännetecknande skogstyper är ädellövskog och lövsumpskog. Ex. på naturreservat är Norra Fågelås ekhage.

5. Västra vätterstranden

Värdeextrakt för ädellövskog (inkl. trivallövskog med ädellövinslag) och trivallövskog (inkl. lövsumpskog)		
Förekommande nationellt prioriterade skogstyper: Ädellövskog		
Prioritet för fortsatt formellt skydd: hög		
Areal Skogsmark: 6176 ha		
Värdekärnor		
	Areal (ha)	Andel i formellt skydd
Ädellövskog	675	13%
Trivallövskog	336	9%
Lövblandad barrskog	48	17%
Barrskog	38	32%
<i>varav tall</i>	5	40%
Total	1097	

6a. Västergötlands platåberg: Kinnekulle

De skogliga värdena omfattar mycket rika ask-almlundar, ek-hassellundar, ekhagar och klubbaskskogar av översilningstyp, kalkbarrskogar och strandnära barrskogar vid Vänern. Utefter den västra sidan av Kinnekulle har lövskogarna högre slutenhet och träden är grövre än på andra delar av berget. Skogliga värden finns också i lövängar och trädbärande hagmarker. Markfloran är genomgående starkt påverkad av kalk från kambrosilurbergarterna. Insektsinventeringar har visat på ett stort antal hotade arter bl.a. i naturreservatet Munkängarna. Kännetecknande skogstyper är ädellövskog, trivallövskog med ädellövinslag och barrblandskog. I trakten finns flera naturreservat, bland de mest kända är Munkängarna, Österplana hed och vall samt Västerplana storäng.

6.a Kinnekulle

Värdeextrakt för ädellövskog (inkl. trivallövskog med ädellövinslag), trivallövskog (inkl. lövsumpskog)		
Förekommande nationellt prioriterade skogstyper: ädellövskog, trivallövskog med ädellövinslag och kalkbarrskog		
Prioritet för fortsatt formellt skydd: låg		
Areal Skogsmark: 4027 ha		
Värdekärnor		
	Areal (ha)	Andel i formellt skydd
Ädellövskog	882	55%
Trivallövskog	623	43%
Lövblandad barrskog	419	38%
Barrskog	480	46%
<i>varav tall</i>	140	46%
Total	2404	

6b. Västergötlands platåberg: Lugnåberget

Lugnåberget består, till skillnad från övriga platåberg, endast av sandsten och alunskiffer. Skogarna är därför inte lika tydligt kalkpåverkade och domineras av relativt unga triviallövskogar. Värdekärnor med rikare och äldre ädellövskogar där eken dominerar finns uppe på berget, bl.a. i Klosterängens naturreservat. Kännetecknande skogstyper är ädellövskog och triviallövskog med ädellövinslag

6.b Västergötlands platåberg: Lugnåberget

Värde-trakt för ädellövskog (inkl triviallövskog med ädellövinslag)			
Förekommande nationellt prioriterade skogstyper: ädellövskog och triviallövskog med ädellövinslag			
Prioritet för fortsatt formellt skydd: låg			
Areal Skogsmark: 636 ha			
Värdekärnor		Areal (ha)	Andel i formellt skydd
Ädellövskog		93	30%
Triviallövskog		43	16%
Lövblandad barrskog		12	45%
Barrskog		5	40%
<i>varav tall</i>		0,3	67%
Total		153	

6c. Västergötlands platåberg: Billingen, med Valle och Klyftamon.

En varierad trakt som sträcker sig från Billingen i öster, över Valleområdet bort till Klyftamon i väster. På Billingens sluttningar finns det stora arealer sammanhängande lövskog där artrika ädellövskogar dominerar. Här finns också stora arealer av triviallövskog med ädellövinslag. Lundfloran är mycket artrik och många bestånd har värdefull kryptogamflora. Billingens diabasplatå hyser fattigare miljöer med relativt orörda barr- och lövsumpskogar. Valleområdet utgörs av ett småskaligt mosaiklandskap som är kraftigt kuperat med många sjöar och en stor variation i växtligheten. Här finns stora lövskogsområden med både ädellövskogar och triviallövskogar, ofta med många gamla grova lövträd vilket tyder på tidigare hävd som äng eller betesmark. En stor del av marken betas även idag. På många ställen finns här en mycket rik lund- och svampflora. Ett karaktärsträd i trakten är fågelbär. Kännetecknande skogstyper för trakten är ädellövskog, triviallövskog med ädellövinslag, lövblandad barrskog och barrsumpskog. I trakten finns flera stora naturreservat bl.a. Sydbillingens platå och Höjentorp - Drottningkullen. Väster om Valleområdet på högre liggande mark på granit ligger Klyftamon som karaktäriseras av stora naturskogsartade hållmarkstallskogar på tunna jordlager.

6.c Västergötlands platåberg: Billingen, med Valle och Klyftamon

Värde-trakt för ädellövskog (inkl triviallövskog med ädellövinslag), barrskog (inkl barrsumpskog), tallskog, triviallövskog (inkl lövsumpskog), och lövblandad barrskog.			
Förekommande nationellt prioriterade skogstyper: ädellövskog och triviallövskog med ädellövinslag och kalkbarrskog			
Prioritet för fortsatt formellt skydd: medel			
Areal Skogsmark: 27 862 ha			
Värdekärnor		Areal (ha)	Andel i formellt skydd
Ädellövskog		2248	42%
Triviallövskog		1451	37%
Lövblandad barrskog		472	64%
Barrskog		1898	78%
<i>varav tall</i>		448	78%
Total		6069	

6d. Västergötlands platåberg: Mösseberg

På Mössebergs sluttningar finns relativt stora arealer av orörd, naturskogsartad ädellövskog och triviallövskog. Ädellövskogen domineras av ek, alm och ask med inslag av lönn och fågelbär. I buskskiktet märks framförallt hasseln, som ibland bildar rena hassellundar. Sumpskogar förekommer både i sluttningssonen och på platån. Kärlväxtfloran i sluttningen är mycket rik. Kännetecknande skogstyper är ädellövskog, triviallövskog med ädellövinslag och lövsumpskog. Flera områden är skyddade som naturreservat bl.a. Vråhålan och Gröne mad.

6.d Västergötlands platåberg: Mösseberg

Värdeextrakt för ädellövskog (inkl. triviallövskog med ädellövinslag) och triviallövskog (inkl. lövsumpskog)		
Förekommande nationellt prioriterade skogstyper: ädellövskog och triviallövskog med ädellövinslag och kalkbarrskog		
Prioritet för fortsatt formellt skydd: medel		
Areal Skogsmark: 2820 ha		
Värdekärnor	Areal (ha)	Andel i formellt skydd
Ädellövskog	221	40%
Triviallövskog	142	42%
Lövblandad barrskog	96	63%
Barrskog	40	90%
<i>varav tall</i>	18	100%
Total	499	

6e. Västergötlands platåberg: Ålleberg

Ålleberg är högst av alla platåberg. I branter och sluttningar dominerar lövskog med stort inslag av de ädla lövträden ask, alm, lönn, lind, ek. De största sammanhängande bestånden av dessa typer finns på bergets östra sida. Det är också ett stort inslag av sälg, asp och körsbär. Buskskiktet är välutvecklat och består i första hand av hassel, måbär och skogstry. Platån består, till skillnad från övriga platåberg, till större delen av öppen betesmark. Kännetecknande skogstyper är ädellövskog och triviallövskog med ädellövinslag. Ålleberg är till större delen skyddat som naturreservat.

6.e Västergötlands platåberg: Ålleberg

Värdeextrakt för ädellövskog (inkl. triviallövskog med ädellövinslag)		
Förekommande nationellt prioriterade skogstyper: ädellövskog och triviallövskog med ädellövinslag		
Prioritet för fortsatt formellt skydd: låg		
Areal Skogsmark: 124 ha		
Värdekärnor	Areal (ha)	Andel i formellt skydd
Ädellövskog	45	91%
Triviallövskog	28	79%
Lövblandad barrskog	6	83%
Barrskog	4	75%
<i>varav tall</i>	3	100%
Total	83	

6f. Västergötlands platåberg: Planta-, Gerums- och Varvsberget

Planta-, Gerums- och Varvsberget hänger delvis ihop och bildar en gemensam värdeextrakt. Värdekärnorna består av ädellövdominerade naturskogsartade brantskogar med stora populationer

av lundväxter och hotade/ sällsynta kryptogamer. Skogarna innehåller ofta äldre lövträd och nyttjades förr som löväng eller betad lövskog och har därmed lång skoglig kontinuitet. Alm-askskogarna och ek-hassellundar är de vanligaste skogstyperna. I branterna förekommer död ved i relativt hög omfattning. Sluttningen är bitvis mycket brant vilket gett upphov till blockrika marker, ibland med mycket stora block. På Gerumsberget finns också stora sumpskogar. Kännetecknande skogstyper är ädellövskog och triviallövskog med ädellövinslag. Delar av sluttningarna är skyddade i naturreservaten Fårdala, Kleven och Gunniltorp.

6.f Västergötlands platåberg: Planta-, Gerums- och Varvsberget

Värdegranskning för ädellövskog (inkl. triviallövskog med ädellövinslag) och triviallövskog (inkl. lövsumpskogar)		
Förekommande nationellt prioriterade skogstyper: ädellövskog och triviallövskog med ädellövinslag		
Prioritet för fortsatt formellt skydd: hög		
Areal Skogsmark: 3933 ha		
Värdegranskning	Areal (ha)	Andel i formellt skydd
Ädellövskog	370	38%
Triviallövskog	137	34%
Lövblandad barrskog	48	48%
Barrskog	37	35%
<i>varav tall</i>	3	67%
Total	592	

6.g Västergötlands platåberg: Halle- och Hunneberg

Halle- och Hunneberg omges av mycket branta stup och mäktiga rasbranter av diabasblock. Sluttningarna är till stora delar täckta av lövskog där ädellövträden ofta dominerar. Partierna mellan rasbranten och den lodräta bergväggen har ofta utpräglad refugial karaktär. Nedanför branterna finns ofta mer kulturpåverkad men i gengäld frodigare skog. Förekommande beståndstyper är brantskog av ädellövrik typ, ek-tallskog av bergig typ, ekskog av ristyp, ekhage, klubbalkärr och ask-alm-lund. Platåerna täcks av barrskogar omväxlande med hyggesmarker och myrar och skogstjärnar. Kännetecknande skogstyper i den här trakten är främst ädellövskog och triviallövskog med ädellövinslag. Branterna och de stora våtmarkerna är skyddade som naturreservat, platåerna som naturvårdsområde och hela området är en av Sveaskogs Ekoparker.

6.g Västergötlands platåberg: Halle- och Hunneberg

Värdegranskning för ädellövskog (inkl. triviallövskog med ädellövinslag) och barrskog		
Förekommande nationellt prioriterade skogstyper: ädellövskog och triviallövskog med ädellövinslag		
Prioritet för fortsatt formellt skydd: låg		
Areal Skogsmark: 7069 ha		
Värdegranskning	Areal (ha)	Andel i formellt skydd
Ädellövskog	458	82%
Triviallövskog	174	61%
Lövblandad barrskog	319	52%
Barrskog	1718	41%
<i>varav tall</i>	565	38%
Total	2669	

7. Herrljungas och Vårgårdas lövskogar

Trakten karaktäriseras av sin rikedom på ek, som finns både i rena ekbestånd, på igenväxande marker och i blandlövskogar med ett stort inslag av ek. Markerna är genomgående näringsfattiga men på några ställen finns även exempel på rikare flora. Viktiga beståndstyper är ädellövskog där ek är det dominerande trädslaget men det förekommer även ädellövskogar med askinslag. I östligare delar av trakten ökar inslaget av lövsumpskog och i svaga sluttningar och längs vattendrag förekommer klibbalsumpskogar. I trakten finns också exempel på stora bokbestånd. Kännetecknande skogstyper är ädellövskog, triviallövskog med ädellövinslag och lövsumpskog. Naturresevat i trakten är Mängsholms Ekhaigar och Mollungen.

7. Herrljunga och Vårgårdas lövskogar

Värdeetrakt för ädellövskog (inkl. triviallövskog med ädellövinslag) och triviallövskog (inkl lövsumpskog)		
Förekommande nationellt prioriterade skogstyper: ädellövskog och triviallövskog med ädellövinslag		
Prioritet för fortsatt formellt skydd: hög		
Areal Skogsmark: 27 201 ha		
Värdekärnor	Areal (ha)	Andel i formellt skydd
Ädellövskog	1315	20%
Triviallövskog	866	10%
Lövblandad barrskog	270	13%
Barrskog	85	38%
<i>varav tall</i>	18	50%
	Total	2536

8. Åsundens lövskogar -Kölingared

Trakten omfattar lövskogarna i Åtrans dalgång kring sjöarna Åsunden, Tolken med flera sjöar i trakten kring Kölingared. Rester av en historiskt sett mer vidsträckt skog förekommer framförallt i bergbranter medan gammelek och igenvuxna lövängar/hagmarker finns närmare bebyggelsen. Brantskogar av olika slag, strandsumpskogar och lövskogar i ett igenväxande odlingslandskap med varierande grad av hävd är signum för denna trakt. De triviala lövträden björk, al, asp och sälg har därmed en stark ställning i värdeetrakten. Andra viktiga beståndstyper är bokskog av lågörttyp, ek-hasselskog, ekhage, ekskog av ristyp, blandlövhagar av olika slag och klibbalskogar av olika slag. På många håll är marken bördig med en rik kärlväxtflora. Kännetecknande skogstyper är lövsumpskog, triviallövskog med ädellövinslag, ädellövskog och triviallövskog. Exempel på naturresevat är Korpeboberg och Torpa.

8. Åsundens lövskogar -Kölingared

Värde trakt för ädellövs skog (inkl. triviallövsskog med ädellövsslag) och triviallövsskog (inkl. lövsumpskog)		
Förekommande nationellt prioriterade skogstyper: ädellövs skog och triviallövs skog med ädellövs slag		
Prioritet för fortsatt formellt skydd: hög		
Areal Skogs mark : 36 609 ha		
Värde kärnor	Areal (ha)	Andel i formellt skydd
Ädellövs skog	1646	13%
Triviallövs skog	1152	5%
Lövblandad barr skog	278	16%
Barr skog	170	54%
<i>varav tall</i>	21	71%
Total	3246	

9. Lygnern – Viskans dalgång

Lygnern-Viskans dalgång är en ekdominerad lövskogstrakt som sträcker sig in i Hallands län. I sluttingar och dalgångar växer lövskogar av olika karaktär. Eken dominerar på såväl fattig som rik mark. Det finns triviallövsskogar med ädellövsslag där ekinslaget är framträdande, men det förekommer även inslag av ask. I triviallövsskogar dominerar framför allt björk och i raviner mot Viskan finns albestånd med både klibbal och gråal. Längs Lygnerns norra och västra delar finns mäktiga rasbranter. I trakten förkommer det även betad skog. Kännetecknande skogstyper är ädellövsskog, triviallövsskog med ädellövsslag och lövsumpskog. Här ligger naturreservaten Årenäs - Tostakulla och Ramhultafallet.

9. Lygnern - Viskans dalgång

Värde trakt för ädellövs skog (inkl. triviallövs skog med ädellövs slag) och triviallövs skog (inkl. lövs umpskog)		
Förekommande nationellt prioriterade skogstyper: ädellövs skog och triviallövs skog med ädellövs slag		
Prioritet för fortsatt formellt skydd: hög		
Areal Skogs mark : 29 316 ha		
Värde kärnor	Areal (ha)	Andel i formellt skydd
Ädellövs skog	1239	26%
Triviallövs skog	233	21%
Lövblandad barr skog	151	34%
Barr skog	261	38%
<i>varav tall</i>	95	45%
Total	1884	

10. Anten – Mjörn

En lövskogsrik trakt som omfattar de övre delarna av Säveåns dalgång runt sjöarna Aspen, Sävelången, Mjörn, Anten och Färgen. Såväl större gods som utpräglad bondebygd gör att beståndens skogshistoria är mycket varierad. Detta tillsammans med hög kuperingsgrad och skiftande markförhållanden gör att ett stort antal beståndstyper är representerade. Trakten är en av länets största kärnor av igenväxta lövängar/hagmarker. Andra viktiga beståndstyper är blandlövhagar av olika slag, ekhage, ekhasselskog, ekskog av ristyp, lövängar och igenvuxna lövängar/hagmarker av olika slag samt sekundära triviallövsskogar av olika slag. Kännetecknande

skogstyper är triviallövsog, triviallövsog med ädellövinslag och ädellövskog. Exempel på naturreservat är Nääs ekhagar.

10. Anten - Mjörn

Värdegranskning för ädellövskog (inkl. triviallövsog med ädellövinslag) och triviallövsog (inkl. lövsompskog)		
Förekommande nationellt prioriterade skogstyper: ädellövskog och triviallövsog med ädellövinslag		
Prioritet för fortsatt formellt skydd: medel		
Areal Skogsmark: 21 527 ha		
Värdegranskning	Areal (ha)	Andel i formellt skydd
Ädellövskog	1514	36%
Triviallövsog	927	15%
Lövblandad barrskog	364	43%
Barrskog	566	63%
<i>varav tall</i>	143	69%
Total	3371	

11. Sydöstra Göteborgs lövsog

Trakten präglas av stor förekomst av ädellövskog och sitt tätortsnära läge. Ädellövskogarna är framför allt ekdominerade av typen hedekskog på magrare marker. Bokskogar förekommer på några ställen i trakten och det finns även en viss förekomst av lind, främst i rasbranter. På gamla inägomarker växer frodigare ädellövskogar och i ett bitvis småskaligt och variationsrikt odlingslandskap finns värdefulla vårdträdsmiljöer. Triviallövsog med ädellövinslag är vanliga på rikare marker. Även här utgör eken ett stort inslag men alm och ask är också vanligt förekommande. Triviallövsogarna i trakten domineras framförallt av björk med varierande inslag av al och asp. Kännetecknande skogstyper är ädellövskog och triviallövsog med ädellövinslag. Naturreservat i trakten är Gallhålan, Rådasjön och Sandsjöbacka.

11. Sydöstra Göteborgs lövsog

Värdegranskning för ädellövskog (inkl. triviallövsog med ädellövinslag)		
Förekommande nationellt prioriterade skogstyper: Ädellövskog och triviallövsog med ädellövinslag		
Prioritet för fortsatt formellt skydd: medel		
Areal Skogsmark: 9 834 ha		
Värdegranskning	Areal (ha)	Andel i formellt skydd
Ädellövskog	949	20%
Triviallövsog	500	20%
Lövblandad barrskog	408	35%
Barrskog	556	59%
<i>varav tall</i>	295	58%
Total	2413	

12. Risveden

Trakten utgörs av en högplatå med stora mosaikartade skogsområden i kuperad terräng och inslag av sjöar, branter, fukthedar och kärr. Kring sjöarna dominerar olikåldrig naturskog med inslag av lågor, torrakor och högstubbar. Delar av området var ljunghed för 150 år sedan. Karakteristiskt är förekomsten av utpräglad västliga kärleväxter och i vissa branter förekommer rik ört- och lavflora. I vissa våtmarker finns inslag av mer krävande växtarter. Området har genom sin vildmarks-karaktär stort rekreativt värde. Kännetecknande skogstyper är tallskog och lövblandad barrskog. Flera av kärnområdena som t.ex. Kroksjöområdet och Ramdalsområdet är skyddade som naturreservat.

12. Risveden

Värde-trakt för barrskog, tallskog och lövblandad barrskog		
Förekommande nationellt prioriterade skogstyper: -		
Prioritet för fortsatt formellt skydd: Låg		
Areal Skogsmark: 4807 ha		
Värdekärnor	Areal (ha)	Andel i formellt skydd
Ädellövskog	38	39%
Triviallövskog	38	45%
Lövblandad barrskog	121	81%
Barrskog	780	87%
<i>varav tall</i>	106	90%
Total	977	

13. Södra Götaälvs dalgång med omgivande fjällar

Trakten domineras av näringsfattig barrskog och blandskog på fjällen över högsta kustlinjen, sura ekskogar på de lägre fjällen och rikare ädellövskog i älvdalgången. Skogarna i Svartedalen och på Vättlefjäll domineras av gran. De lägre fjällen domineras av blandskog och sura hedekskogar. I dalgångarna på båda sidor om Göta älv och ned mot Nordre Älv är marken näringsrikare. I sluttningar och på åkerholmar finns ett rikt inslag av ädellövskogar. Främst ekskog, men även bokskog och andra lövskogstyper förekommer. Kännetecknande skogstyper är tallskog, lövblandad barrskog och ädellövskog. Exempel på barrskogsreservat är Svartedalen och Vättlefjäll. Fina ädellövskogar finns skyddade bland annat i reservaten Marieberg och Lysegården.

13. Södra Götaälvs dalgång med omgivande fjällar

Värde-trakt för ädellövskog (inkl. triviallövskog med ädellövinslag), triviallövskog (inkl. lövsumpskog), barrskog, tallskog och lövblandad barrskog		
Förekommande nationellt prioriterade skogstyper: Ädellövskog och triviallövskog med ädellövinslag		
Prioritet för fortsatt formellt skydd: Medel		
Areal Skogsmark: 26 049 ha		
Värdekärnor	Areal (ha)	Andel i formellt skydd
Ädellövskog	1209	24%
Triviallövskog	458	21%
Lövblandad barrskog	781	45%
Barrskog	2787	53%
<i>varav tall</i>	753	42%
Total	5235	

14. Kungälvsv lövskogar

Kungälvsv kommun är mycket rik på ädellövskog. Ekskogar är den vanligaste skogstypen, men även bokskogar och ädellövskogar, både ask-almskogar och ek-bokskogar är förhållandevis vanliga. De värmegynnade kustlövskogarna med sina välutvecklade skogsbryn har stora naturvärden, ofta med en intressant insektsfauna och rik kärllväxtflora t.ex. på Älgön. Vid Gullbringa, en av traktens många bokskogar, finns en lång rad av rödlistade epifyter, varav flera är akut hotade. Kännetecknande skogstyper för området är ädellövskog. Inom trakten finns bland annat skogsreservaten Älgön-Brattön, Gullbringa och Guddehjälm.

14. Kungälvsv lövskogar

Värdegranskning för ädellövskog (inkl. triviallövskog med ädellövsvinslag)		
Förekommande nationellt prioriterade skogstyper: Ädellövskog och triviallövskog med ädellövsvinslag		
Prioritet för fortsatt formellt skydd: medel		
Areal Skogsmark: 5071 ha		
Värdegranskning	Areal (ha)	Andel i formellt skydd
Ädellövskog	631	51%
Triviallövskog	69	30%
Lövblandad barrskog	55	67%
Barrskog	57	81%
<i>varav tall</i>	33	94%
Total	812	

15. Bohusläns randskogar

De kustnära lövskogarna i Bohuslän präglas av det milda fuktiga klimatet och den utpräglade sprickdalsterrängen. Det avgränsade området består av ett stort antal åtskilda objekt av likartad typ där skogarna bildar långsmala stråk längs foten av de skarpa bergbranterna. Övergången från busksnår och krattskog i exponerade lägen till högstammig skog i dalbottenarna kännetecknar de flesta bestånden. Hedekskog och ädellövskogar är viktiga skogstyper. Små bestånd med klibbal, ask, alm och lind finns på bättre jordar och i skyddade lägen. De värmegynnade kustlövskogarna med sina välutvecklade skogsbryn har stora naturvärden, ofta med en intressant insektsfauna och rik kärllväxtflora. Kännetecknande skogstyper är ädellövskog och triviallövskog med ädellövsvinslag. Ett flertal reservat finns inom området, några bland de finaste är Näverkärr, Sundsby och Gullmarsberg.

15. Bohusläns randskogar

Värdegranskning för ädellövskog (inkl. triviallövskog med ädellövsvinslag)		
Förekommande nationellt prioriterade skogstyper: Ädellövskog och triviallövskog med ädellövsvinslag		
Prioritet för fortsatt formellt skydd: medel		
Areal Skogsmark: 43 345 ha		
Värdegranskning	Areal (ha)	Andel i formellt skydd
Ädellövskog	1914	32%
Triviallövskog	702	26%
Lövblandad barrskog	406	37%
Barrskog	860	67%
<i>varav tall</i>	556	75%
Total	3882	

16. Bredfjället

Bredfjället är till stor del täckt av blåbärsgranskog, men tallskog med stort lövinslag av framförallt ek dominerar på de höga partierna. Det är ett höglänt och sjörikt bergsområde med varierande topografi, skogen bryts av myrmarker, sjöar och hållmarker som mestadels är näringsfattiga. Vid Vargfjället i norr förekommer rikare flora. Kännetecknande skogstyper inom trakten är ädellövskog, triviallövskog med ädellövinslag, barrskog, lövblandad barrskog och triviallövskog. En stor del av trakten är naturreservat.

16. Bredfjället

Värdeområde för ädellövskog (inkl. triviallövskog med ädellövinslag), barrskog, tallskog, triviallövskog (inkl. lövsumpskog) och lövblandad barrskog		
Förekommande nationellt prioriterade skogstyper: Ädellövskog och triviallövskog med ädellövinslag		
Prioritet för fortsatt formellt skydd: låg		
Areal Skogsmark: 16 626 ha		
Värdekärnor	Areal (ha)	Andel i formellt skydd
Ädellövskog	781	44%
Triviallövskog	243	23%
Lövblandad barrskog	342	67%
Barrskog	775	79%
<i>varav tall</i>	224	77%
Total	2141	

17. Örekilsälven – Munkedal

Utmed Örekilsälven och Munkedalsälvens dalgångar finns ett av Bohusläns största sammanhängande lövskogsområden. Trädskiktet domineras av alm, lönn och ask med rik lundvegetation samt al i lägre fuktigare partier. Längs Örekilsälvens dalgång finns bestånd av gråal. Spritt i skogarna finns gamla och mycket grova ekar, askar och lönnar. Slutna, lundartade partier omväxlar med mer eller mindre öppna torrängsfragment med kalkkrävande växter. Kännetecknande skogstyper för trakten är ädellövskog, triviallövskog med ädellövinslag och tallskog. Det finns flera naturreservat i området, Kviström och Strömmarna och det planerade reservatet Örekilsälven, nedströms Kärnjön

17. Örekilsälven - Munkedal

Värdeområde för ädellövskog (inkl. triviallövskog med ädellövinslag) och triviallövskog (inkl. lövsumpskog)		
Förekommande nationellt prioriterade skogstyper: Ädellövskog och triviallövskog med ädellövinslag		
Prioritet för fortsatt formellt skydd: hög		
Areal Skogsmark: 7875 ha		
Värdekärnor	Areal (ha)	Andel i formellt skydd
Ädellövskog	264	13%
Triviallövskog	84	11%
Lövblandad barrskog	71	34%
Barrskog	458	44%
<i>varav tall</i>	168	49%
Total	877	

18. Kynnefjäll

Kynnefjäll är ett vildmarksområde som under tidigt 1900-tal till stor del var klätt av ljunghedar. Idag består trakten till övervägande del av hållmarkstallskogar och större myr- och naturskogsmosaiker men även bestånd av barrblandskog förekommer. Fjället är präglad av tidigare skogsbränder och den senaste branden var 2014. Inslaget av hållmarker är betydande. Den sura berggrunden och magra jordmånen är avgörande för växt- och djurlivet. I Kynnefjälls centrala delar är topografin mycket varierad med sjöar och myrmarker i sprickdalarna och öster om sjön Löv vidtar en flack platå. Kännetecknande skogstyper är tallskog och barrskog. En stor del av trakten omfattas av naturreservat.

18. Kynnefjäll

Värdegranskning för barrskog		
Förekommande nationellt prioriterade skogstyper: -		
Prioritet för fortsatt formellt skydd: låg		
Areal Skogsmark: 3746 ha		
Värdekärnor	Areal (ha)	Andel i formellt skydd
Ädellövskog	8	100%
Triviallövskog	106	96%
Lövblandad barrskog	245	95%
Barrskog	1109	94%
<i>varav tall</i>	538	94%
Total	1468	

19. Edsleskog – Dalformationen

En stor trakt med varierad topografi och stor sjörikedom. Den skiftande berggrunden bidrar till vegetationens variation inom området. Viktiga beståndstyper är brantskogar av olika slag och igenvuxna lövängar/hagmarker. Främst de norra delarna är högintressanta för den vitryggiga hackspetten och dess följearter. Ställvis inom trakten förekommer sällsynta suboceaniska skogskryptogamer. Berggrunden inom främst Dalformationen ger förutsättningar för krävande och sällsynta skogsorganismer varav flera har sin huvudutbredning här t.ex. uddbräken och hällebräcka. Området är också rikt på krävande marksvampar. Kännetecknande skogstyper är lövblandad barrskog, triviallövskog och triviallövskog med ädellövinslag. Exempel på naturreservat inom trakten är Baljäsen, Skärbo, Sörknatten och Ranneberget.

19. Edsleskog - Dalformationen

Värdegranskning för ädellövskog (inkl. triviallövskog med ädellövinslag), triviallövskog (inkl. lövsumpskog), lövblandad barrskog, barrskog och tallskog		
Förekommande nationellt prioriterade skogstyper: Triviallövskog med ädellövinslag, kalkbarrskog och asprika skogar (prioriterad skogstyp för Västra Götalands län)		
Prioritet för fortsatt formellt skydd: medel		
Areal Skogsmark: 66 211 ha		
Värdekärnor	Areal (ha)	Andel i formellt skydd
Ädellövskog	1152	49%
Triviallövskog	1123	51%
Lövblandad barrskog	1075	68%
Barrskog	3724	72%
<i>varav tall</i>	2159	74%
Total	7074	

20. Stora Le

Sprickdalslandskap med varierande topografi. En mosaik av öppna torrängsmarker och igenväxande odlingsmarker samt frodiga sprickdalgångar med värdefulla barrblandskogar och triviallövskogar i ett fuktigt klimat skapar förutsättningar för stor artrikedom av bland annat suboceaniska skogskryptogamer. Karakteristiskt är också brantskogar av ädellövfattig typ, äldre lövbrännor och sekundärskogar av olika slag. Kärlväxtflora är på sina håll mycket rik. I trakten finns även urskogslänkande örtrika granbestånd med artrik moss- och svampflora. Kännetecknande skogstyper är i första hand lövblandad barrskog och triviallövskog. Ett flertal naturreservat finns i området, några bland de finaste är Kölviken, Bokullen, Grå kulle och Stora Les branter.

20. Stora Le

Värdegranskning för barrskog, lövblandad barrskog och triviallövskog (inkl. lövsumpskog)		
Förekommande nationellt prioriterade skogstyper: Kalkbarrskog och asprika skogar (prioriterad skogstyp för Västra Götalands län)		
Prioritet för fortsatt formellt skydd: medel		
Areal Skogsmark: 26 589 ha		
Värdegranskning	Areal (ha)	Andel i formellt skydd
Ädellövskog	106	23%
Triviallövskog	334	16%
Lövblandad barrskog	168	48%
Barrskog	963	73%
<i>varav tall</i>	390	71%
Total	1571	

21. Tresticklan

Området kännetecknas av skarpt markerade nord/sydgående bergsryggar och mellanliggande dalstråk med myrar och skogstjärnar. Gles, mager hållmarkstallskog dominerar men även gran förekommer, främst där jordtäcket är tjockare. Skogen har naturskogskaraktär och är ett av Sydsveriges största sammanhängande barrskogsområden som inte påverkats av efterkrigstidens storskaliga skogsbruk. Lövinslaget är litet och utgörs i första hand av björk och asp men även sälg, rönn och al. Kännetecknande skogstyp är tallskog och barrskog. Trakten är till stor del skyddad som nationalpark.

21. Tresticklan

Värdegranskning för barrskog och tallskog		
Förekommande nationellt prioriterade skogstyper: -		
Prioritet för fortsatt formellt skydd: låg		
Areal Skogsmark: 4781 ha		
Värdegranskning	Areal (ha)	Andel i formellt skydd
Ädellövskog	1	100%
Triviallövskog	88	93%
Lövblandad barrskog	138	94%
Barrskog	2279	97%
<i>varav tall</i>	1819	99%
Total	2506	

6. Urval av områden för formellt skydd

I detta kapitel beskrivs viktiga utgångspunkter för urvalet av områden för formellt skydd. En prioriteringsmodell presenteras och en översikt av modellen finns i tabell 4. Principer för prioriteringar av skogsbiologiska bevarandevärden tar sin utgångspunkt i naturvårdsbiologisk forskning¹⁷. Vid prioriteringen tas det hänsyn dels till skogsbiologiska bevarandevärden, dels till andra bevarandevärden.

De skogsbiologiska bevarandevärdena kan sammanföras till tre typer:

- högt naturvärde på beståndsnivå
- hög grad av långsiktig funktionalitet
- prioriterad skogstyp.

De andra bevarandevärdena sammanförs till två kategorier:

- tätortsnära värdekärnor
- tydliga synergier mellan skogsbiologiska värden och värden i andra miljö kvalitetsmål och andra samhällsintressen, inklusive övriga friluftslivsvärden.

6.1. Utgångspunkter

6.1.1. En värdebaserad ansats

Avsikten med ett värdebaserat arbetssätt är att arbeta planmässigt så att skogarna med de högsta naturvärdena skyddas formellt eller avsätts frivilligt. Strategins mål är att naturvärdena i dessa inte ska försämrats och att formellt skydd och frivilliga avsättningar ska komplettera varandra så att skyddsvärda områden bevaras.

6.1.2. Värdekärnor före utvecklingsmarker

Det tar lång tid för de flesta typer av skogliga värdekärnor med dess innehåll av strukturer såsom gamla träd och grov död ved att bildas. Det är också för de flesta typer av värdekärnor osannolikt att nya värdekärnor av dagens kvalitet och artinnehåll kan återskapas inom rimlig tid eller till rimlig kostnad för att trygga många specialiserade arters överlevnad. Det är alltså mer kostnadseffektivt att bevara befintliga värden framför att riskera att de går förlorade och istället göra osäkra investeringar i utvecklingsmarker som kanske betalar sig först på lång sikt.

Strategins huvudinriktning, som utgår framför allt från det kortsiktiga behovet av formellt skydd, är därför att statens resurser ska prioriteras för bevarandeåtgärder för befintliga skogsbiologiska värdekärnor. Det är önskvärt att värdekärnor som inte kan skyddas formellt prioriteras inom de frivilliga avsättningarna.

6.1.3. Strategins grundkrav för formellt skydd

Grundkravet är att ett område som prioriteras för formellt skydd utgår från en skogsbiologisk värdekärna. Naturvårdsavtal kan under vissa förhållanden även tecknas för områden med höga sociala värden utan skogsbiologisk värdekärna, liksom för områden som bedöms ha stor betydelse för uppfyllandet av åtgärdsprogram för hotade arter.

¹⁷ Bl.a. Appelqvist och Löfgren 2005, Angelstam m.fl. 2010

6.1.4. Värdekärnor i värdeetrakter

Geografiskt koncentrerade insatser för formellt skydd ökar möjligheten att få ett funktionellt bevarande av många rödlistade och andra arter. Detta är en av de grundläggande faktorerna som karakteriserar en fungerande grön infrastruktur. Därför prioriteras värdekärnor av de skogstyper som angivits för värdeetrakten högt för formellt skydd. Att uppnå god ekologisk funktionalitet är ett långsiktigt arbete där även de frivilliga avsättningarna, en god miljöhänsyn och anpassningar av skogsskötseln spelar en central roll.

6.1.5. Värdekärnor utanför värdeetrakter el. i trakt med låg prioritet för skydd

Högkvalitativa värdekärnor utanför värdeetrakter kan i många fall prioriteras för formellt skydd. Det kan handla om att värdekärnan är av hög kvalitet och utgörs av en prioriterad skogstyp, ligger tätortsnära eller på en nyckelbiotopsrik fastighet. Modellen med koncentrerad naturvård i värdeetrakter har i första hand utarbetats utifrån de mer specialiserade och habitatkrävande arternas behov. Lättrörliga och mindre specialiserade arter är sannolikt inte lika beroende av värdeetrakter för sin långsiktiga överlevnad. I många fall kan de troligen överleva även utanför värdeetrakterna under relativt lång tid. Värdekärnor utanför värdeetrakt är därför viktiga att bevara, både för mindre krävande arters skull och för värdekärnornas funktion som spridningskällor för mer specialiserade arter.

6.1.6. Värdekärnor nära tätorter

Värdekärnor såväl inom som utanför värdeetrakter och som ligger inom 500 meter från en tätort¹⁸ prioriteras i många fall för formellt skydd, i synnerhet om de är av hög kvalitet och utgörs av en prioriterad skogstyp. Bevarandet av dessa värdekärnor är en av många viktiga åtgärder för att säkerställa människors möjlighet för rekreation och friluftsliv i skogar nära tätorten.

6.1.7. Utvecklingsmarker kan ingå vid naturreservatsbildning

Vid avgränsning av ett naturreservat ska ändamålsenliga gränser eftersträvas enligt de principer som ges i Naturvårdsverkets vägledning.¹⁹ En viss mängd utvecklingsmark med påtaglig utvecklingspotential liksom skydds zoner och arronderingsmark kan ingå. Andelen värdekärna bör normalt uppgå till minst 70 % av den produktiva skogsmarksarealen.

Det bör uppmärksammas att principerna om utvecklingsmarker ska tillämpas restriktivt och i de enskilda fallen avvägas mot behovet av att istället skydda värdekärnor på annan plats.

Marker av detta slag ska således ingå i reservat enbart för att skapa ekologisk funktionalitet. Inom ramen för detta syfte ska skydd och skötsel tillämpas som innebär att utvecklingsmarken utvecklas till värdekärna på kortast möjliga tid.

Vid avgränsande av utvecklingsmark tillämpas ett landskapsperspektiv. Utvecklingsmark ska vara av samma eller liknande skogstyp som värdekärnan, prioriterad skogstyp, skogstyp som ligger till grund för utpekandet av värdeetrakt eller av samma skogstyp som en närliggande värdekärna. Ett längre tidsperspektiv kan tillämpas om reservatet domineras av ädellövrisk skog.

¹⁸ SCB 2010. Tätorter, småorter och fritidshusområde. www.scb.se.

¹⁹ Naturvårdsverket 2008. Planering av naturreservat – vägledning för beskrivning, indelning och avgränsning. Rapport 5788.

Följande typer av utvecklingsmarker ska prioriteras lågt under etappmålsperioden:

- utvecklingsmarker till objekt med skogstyper präglade av storskaliga störningar, t.ex. tallskogar där arterna generellt har en högre spridningsförmåga.
- utvecklingsmark till värdekärnor med mer ordinära skogsbiologiska värden
- utvecklingsmark utanför värdetrakter
- utvecklingsmark runt icke prioriterade skogstyper.

Principerna ovan kan även vara vägledande för avgränsning av naturvårdsavtal.

6.2. Högt naturvärde på beståndsnivå

De viktigaste naturvärdena på beståndsnivå är:

- nyckelelement
- artförekomster
- skogshistorik

Vid bedömningen av naturvärdet på beståndsnivå ska dessa faktorer vägas samman.

Ett område kan ha högt naturvärde på beståndsnivå utan att samtliga dessa tre naturvärden är höga, t.ex. kan ett bestånd ha högt naturvärde enbart tack vare förekomsten av en stor mängd rödlistade arter.

6.2.1. Nyckelelement

Nyckelelementen beskrivs närmare i Skogsstyrelsens handbok för inventering av nyckelbiotoper²⁰.

6.2.2. Artförekomster

Antalet kända arter är ofta beroende av inventeringsinsatsen, något som är viktigt att uppmärksamma i utvärderingen av artförekomster. En viktig bedömningsgrund är antal, populationsstorlek och kategori av rödlistade arter. Generellt värderas arter från de högre rödlistekategorierna högre än de från de lägre kategorierna.

Förekomst av arter som är fridlysta enligt artskyddsförordningen ska också tas med i bedömningen, framförallt när förekomsten bedöms vara viktig för artens bevarandestatus.

Bland de hotade arter som har ett åtgärdsprogram är flera arter skogslevande. Förekomsterna av dessa arter ska uppmärksammas vid områdesurvalet. Även förekomster av signalarter bör tas med i bedömningen.

6.2.3. Skogshistorik

God kännedom om skogs- och markanvändningshistorik är betydelsefull i arbetet med urval av områden för formellt skydd. Historiken är central för att förstå uppkomsten av olika bevarandevärden samt hur dessa bevaras. Historiska kartor är ett exempel på användbart planeringsunderlag. Skoglig kontinuitet och trädkontinuitet är viktig för mindre rörliga arter i skogslandskapet.

²⁰ Skogsstyrelsen 2014. Handbok för inventering av nyckelbiotoper.

Hög trädålder och sena successionsstadier är ovanliga företeelser i det brukade skogslandskapet. Många arter knutna till gamla träd och sena successionsstadier är i dag därför ovanliga. I flertalet fall är ett bestånd värdefullare ju fler gamla träd som förekommer. Medelåldern i beståndet är mindre viktig då det är åldern på de äldre och äldsta träden samt deras naturvärdeskvalitet som normalt är avgörande. Kvarvarande skogar med långvarig trädkontinuitet bakåt i tiden har ofta höga bevarandevärden.

Ekologiska störningar är betydelsefulla för beståndsstruktur och naturvärden. De ger ofta upphov till luckiga och glesa skogar med en ökad grad av solexponering vilket gynnar många rödlistade arter. Viktiga störningar som ofta skapar höga naturvärden är brand, översvämningar, stormfällningar, insektsangrepp och äldre hävdregimer som bete, slätter och lövtäkt.

6.2.4. Värdering av naturvärden på beståndsnivå

Naturvärden på beståndsnivå värderas i jämförelse med områden av likartad skogstyp. Mängden nyckelelement, antal rödlistade arter, brandfrekvens m.m. varierar naturligt från skogstyp till skogstyp beroende på markens bördighet, störningsregim samt geografiska läge. Exempelvis uppfyller en aspskog som är 130 år kriteriet hög trädålder och/eller ett sent successionsstadium i betydligt högre utsträckning än en ekskog av samma ålder. Naturvärden kan generellt inte jämföras kvantitativt mellan olika skogstyper utan enbart mellan likartade skogstyper.

6.3. Hög grad av långsiktig funktionalitet

Ett områdes långsiktiga funktionalitet för olika arters, skogstypers och processers bevarande varierar från art till art, skogstyp till skogstyp och från process till process. Stora värdekärnor, kluster av värdekärnor och värdekärnor i värdetrakter har störst möjlighet att hysa de mest specialiserade och känsliga arterna även på lång sikt och ska prioriteras vid områdesurval. Små värdekärnor som ligger isolerade i ett hårt brukat landskap där långsiktig funktionalitet bedöms som osannolik prioriteras lågt när det gäller formellt skydd.

En enskild värdekärnas långsiktiga funktionalitet beror både på interna beståndsfaktorer och på värdekärnans läge i landskapet. En värdekärna med ihåliga ekar kan ha en relativt låg grad av konnektivitet med andra värdekärnor om den ligger några kilometer från närmaste håleksområde, medan detta avstånd för många brandgynnade tallskogsarter innebär en högre grad av konnektivitet.

De viktigaste bevarandevärdena för långsiktig funktionalitet är:

- storleken och formen på den skogsbiologiska värdekärnan
- konnektivitet med andra likartade värdekärnor
- lokalisering i värdetrakt.

6.3.1. Storleken och formen på värdekärnan

Stora värdekärnor är mer värdefulla än små, om förhållandena i övrigt är likvärdiga. Storleken har betydelse för att värdekärnan ska kunna upprätthålla ett så komplett växt- och djursamhälle som möjligt. Stora värdekärnor ökar sannolikheten för ökad biotopmångfald, större och mer kontinuerlig tillgång på viktiga substrat, fler arter och större populationer samt minskade kanteffekter.

Storleken har olika betydelse i olika typer av skogar, för olika organismer och i olika delar av landet. Vissa skogstyper är naturligt små, t.ex. källmiljöer, och där saknar storlekskriteriet relevans. En värdekärna som har formen av en cirkel är i mindre utsträckning utsatt för externa faktorer jämfört

med en värdekärna som har en annan form. En värdekärna som är topografiskt, eller på annat sätt, skyddad är mindre utsatt för påverkan från omgivningen och formen har därför mindre betydelse. Vissa skogstyper t.ex. strandskogar utefter vattendrag och sjöar, liksom många brantskogar har normalt en form som starkt avviker från cirkeln vilket gör att detta kriterium för sådana skogstyper har mindre relevans. För att en enskild värdekärna ska bedömas uppfylla kravet på långsiktig funktionalitet bör den omfatta minst 50 ha för lövskog samt 100 ha för barrskog.

6.3.2. Ekologisk konnektivitet med andra värdekärnor

God ekologisk konnektivitet innebär att områden har ett fungerande utbyte, så att individer av olika arter kan förflytta sig mellan områdena. Att skapa nätverk av formellt skyddade och frivilligt avsatta, såväl stora som små, värdekärnor med god konnektivitet bör prioriteras för samtliga skogstyper.

Värdekärnornas omgivningar har betydelse för konnektiviteten. Ju mer omgivningarna avviker från värdekärnornas utseende, desto svårare blir det att uppnå konnektivitet mellan dem. Det omgivande skogsbrukets inriktning, miljöhänsynen, de frivilliga avsättningarna och det formella skyddet av andra värdekärnor är sammantaget avgörande för den framtida ekologiska konnektiviteten och viktiga faktorer att beakta i arbetet med att utveckla en fungerande grön infrastruktur.

I bedömningen av konnektiviteten tas hänsyn till vilken skogstyp det är fråga om. Arter knutna till skogstyper som naturligt ofta utsätts/utsatts för storskaliga störningar är oftast mer mobila. Typexemplet är organismer knutna till brandpräglade tallskogar. Brandpräglade tallskogar som förekommer i ett brukat landskapsavsnitt kan fungera tillsammans. Föryngringsytor med sparade evighetsträd och grov död ved har dessutom bättre möjligheter att fungera förstärkande och sammanbindande för dessa värdekärnor än för andra skogstyper.

6.3.3. Lokalisering i värde-trakt

En värdekärna som ligger i en värde-trakt för dess skogstyp med medel eller hög prioritet för formellt skydd prioriteras framför ett likartat område som ligger utanför värde-trakt eller i trakt med låg prioritet för formellt skydd. Genom att prioritera värde-trakter i arbetet med såväl formellt skydd som frivilliga avsättningar ökar möjligheten för att arealen kvarvarande livsmiljöer hamnar över de kritiska tröskelvärdena för de mest känsliga arterna knutna till värde-traktens skogstyp.

6.3.4 Lokalisering i kluster

Om värdekärnor ligger i kluster där det kan anses att ekologisk konnektivitet råder, ska den sammanlagda arealen skogsbiologisk värdekärna räknas samman vid bedömning av storlekskriteriet. Vid bedömning av kluster och sammanräkning av arealer ingår både formellt skyddade och frivilligt avsatta värdekärnor.

Med kluster avses en samling av värdekärnor av samma skogstyp som tillsammans utgör minst 50 ha för lövskog, respektive 100 ha för barrskog, och där avståndet är max 500 m mellan värdekärnorna.

6.4. Prioriterad skogstyp

De skogstyper som Sverige bedöms ha ett internationellt ansvar för eller som bedöms vara underrepresenterade i det befintliga formella skyddet kallas här för prioriterade skogstyper. Prioriterade skogstyper utgör en av prioriteringsgrunderna för formellt skydd. Grundkravet, att ett område som ska skyddas ska utgå från en skogsbiologisk värdekärna, måste uppfyllas även för dessa skogstyper.

Följande nationellt prioriterade skogstyper förekommer i Västra Götalands län:

- **Ädellövskog, inklusive hassellundar, i nemoral och boreonemoral region.** I huvudsak homogen ädellövskog (>70% löv, >50% ädellöv). Naturbetesmarker förstärker naturvärdena
- **Triviallövskog med ädellövinslag.** Lövskogar med 20 - 50% ädellöv. Naturbetesmarker förstärker naturvärdena.
- **Kalkbarrskog.** Barrskog på kalkrik mark eller andra marker med höga halter av baskatjoner. I ett internationellt perspektiv bedöms de stora arealerna av artrika kalkbarrskogar på Gotland, Stockholm, Uppsala och Jämtlands län vara särskilt viktiga att lyfta fram.
- **Skärgårdsnaturskogar.** Samling av öar, holmar och skär med naturskog invid kust inklusive kringliggande vatten. Fastlandskogar i anslutning till skärgårdar inräknas upptill 300 meter inåt land. Här räknas även skärgårdar i Vänern.
- **Medelålders – sena lövsuccessioner** på frisk mark i boreal och boreonemoral region.
- **Sandbarrskogar** på sand eller grusmark.
- **Större myr- och naturskogsmosaiker i boreal och boreonemoral region.** Ett större sammanhängande odikat myr- och naturskogsområde, där skogsmarken till största delen består av värdekärna men även av nödvändiga skydds zoner. Fastmarksskog förekommer i mosaikartade blandningar med öppen eller trädklädd myr. Öppet vatten i form av gölar, tjärnar och rinnande vatten ingår nästan alltid. Med större menas i boreonemoral region mer än 500 hektar.
- **Svämlövnaturskogar.** Omfattande lövskogar längs flacka stränder och i älvars närhet, samt lövsumpskogar med rörligt markvatten och av översilningstyp.
- **Äldre betespräglad skog.** Tydligt betespräglade skogar med äldre, extensivt nyttjat barr-, löv- eller blandskogsbestånd som uppkommit genom naturlig föryngring. Områdena har under skogens uppväxt och mognad utan längre uppehåll betats åtminstone in på 1960-talet av hästar, nötkreatur, får eller getter.
- **Skogar med hög bonitet.** Hög bonitet definieras enligt tabell 4.

Region	Trädslag	Ståndortsindex (m)
Nordboreal	Tall	22
	Gran	20
Sydboreal	Tall	26
	Gran	28
Boreonemoral	Tall	28
	Gran	30
Nemoral	Tall	28

Tabell 4. Skogar med hög bonitet. Nedre ståndortsindex per SUS-region.

6.4.1. Prioriterad skogstyp för Västra Götalands län

Inom länet har behovet av att komplettera de nationellt prioriterade skogstyperna med särskilt betydelsefulla skogar för länet identifierats. Det gäller skogstyper och arter med en utbredning och förekomstfrekvens som motiverar särskilda bevarandeåtgärder.

Inom framförallt de västra delarna av länet är förekomsten av sällsynta arter av suboceaniska lavar knutna till asp betydelsefull. Arterna är beroende av en hög och jämn luftfuktighet ofta i nederbördsrika områden och de är känsliga för ingrepp som påverkar luftfuktigheten i högre grad. Dessa artrika miljöer utgörs ofta även till stor del av gran och hotas av avverkning, vilket motiverar särskilda bevarandeåtgärder.

Prioriterad skogstyp för Västra Götaland är:

- **Asprika skogar** löv- eller barrblandskogar med ett rikt inslag av asp, 20 - 30%, eller med ett mindre inslag av mycket gamla aspar. Miljöerna är ofta artrika med arter knutna till asp.

Även denna prioriterade skogstyp utgör en av prioriteringsgrunderna för formellt skydd. Grundkravet, att ett område som ska skyddas ska utgå från en skogsbiologisk värdekärna, måste uppfyllas även för denna skogstyp.

6.5. Andra bevarandevärden

6.5.1. Tätortsnära skogar

Skogen är på de flesta håll i länet en viktig friluftsmiljö och utgör en central del av vårt landskap. De skogar som nyttjas mest är de skogar som ligger nära där vi bor. Eftersom 85 procent av Sveriges befolkningen bor i tätorter²¹ är den tätortsnära skogen av särskild betydelse för skogens sociala värden. I första hand ska kommunernas planering vara ett skydd mot exploatering, för exempelvis bebyggelse, men detta är inte alltid tillräckligt.

För att uppnå friluftslivsmålen behöver insatserna för bevarande av områden som resurs för friluftslivet fortsätta. Tätortsnära objekt prioriteras därför särskilt i strategin. Som tätortsnära objekt räknas värdekärnor som ligger inom 500 m från en tätort. Den del av en värdekärna som delvis ligger utanför 500-meterszonen ingår också, om den är av samma skogstyp. I valet mellan två tätortsnära värdekärnor är det viktigt att ta hänsyn till friluftslivets behov.

6.5.2. Tydliga synergier med andra miljö kvalitetsmål

Områden med höga skogliga naturvärden som samtidigt är viktiga för målluppfyllelsen av andra miljö kvalitetsmål prioriteras högre än jämförbara skogar som enbart bidrar till uppfyllandet av miljömålet Levande skogar. Det är sannolikt endast en mindre del av de skogsbiologiska värdekärnorna som kan sägas ha tydliga synergier med andra bevarandeinsatser för dessa miljö kvalitetsmål. Viktiga exempel gäller övergången mot odlingslandskap och skogsbiologiska värdekärnor som fungerar som skydds zoner mot värdefulla myrar, sjöar och vattendrag.

Vart och ett av dessa värden kan generera poäng i sammanvägningen, men totalt räknas endast ett poäng.

²¹ SCB (2010) *Tätorter, småorter och fritidshusområde*. www.scb.se

Ett rikt odlingslandskap

Det finns stora natur- och kulturmiljövärden i övergången mellan skogs- och odlingslandskapet. Trädbiotoper och mosaiklandskap i igenväxande rester av odlingslandskapet är livsmiljö för många arter, bland dem många rödlistade arter. Bevarandet av sådana, normalt beteskrävande, mosaikområden bidrar till måluppfyllelsen för miljömålet Ett rikt odlingslandskap och är prioriterat inom naturvården.

För att skyddet av en skogsbiologisk värdekärna ska anses ha synergieffekt med Ett rikt odlingslandskap ska det stärka värdekärnor i odlingslandskapets värden. Dessa kan exempelvis identifieras genom ängs- och betesmarksinventeringen.

Myllrande våtmarker

Många myrskyddsobjekt har inslag av sumpskog eller skog på fastmarksholmar, uddar och randområden. Skogarna kan vara av naturskogs karaktär med skogsbiologiska värden som gör att de kan betecknas som värdekärnor. En betydande skogsareal i myrskyddsobjekten har dock påverkats av skogsbruk och saknar därmed sådana värden.

För att det ska bedömas som synergieffekt mellan Levande skogar och Myllrande våtmarker prioriteras skogsbiologiska värdekärnor som finns i myrskyddsplanen och är högt prioriterade i våtmarksinventering.

Levande sjöar och vattendrag

Kriterier för värdefulla biotoper i och i anslutning till sjöar och vattendrag har definierats av Havs- och vattenmyndigheten. Enligt etappmålet för skydd av landområden, sötvattensområden och marina områden ska skyddet av sjöar och vattendrag öka. Där framgår också att skydd eller anpassat brukande i närområdet av sjöar och vattendrag behövs. Inom arbetet med formellt skydd av värdefulla naturområden på skogsmark prioriteras skogsbiologiska värdekärnor i anslutning till och som bedöms stärka värdena i särskilt utpekade skyddsvärda sjöar och vattendrag.

Här måste man även bedöma effekterna att endast en mindre del av en sträcka längs ett vattendrag skyddas. I vissa fall krävs kanske att det finns frivilliga avsättningar eller anpassat brukande längs andra delar av vattendraget för att skyddet ska kunna bedömas ha synergieffekter.

6.5.3. Tydliga synergier med rekreation, friluftsliv och folkbildning

Skogar med höga naturvärden är ofta viktiga även för rekreation, friluftsliv och folkbildning. Utflyktsmål och områden för semestervistelse och turism har också betydelse för skogens sociala värden. Tätortsnära områden (se 6.5.1) är kanske de som flest människor nyttjar, men det kan finnas synergieffekter även för andra miljöer än det tätortsnära, t.ex. storslagna vildmarksområden, besöksmål, riksintressen friluftsliv m.m.

För att poäng ska ges för synergier mellan skyddet av en skogsbiologisk värdekärna och värden för rekreation, friluftsliv och folkbildning – utöver det som gäller tätortsnära läge enligt avsnitt 6.5.1 - behöver den ha stor betydelse för dessa värden och kräva formellt skydd för att de ska bestå.

6.5.4. Tydliga synergier med kulturmiljövården

I många fall innehåller skogliga värdekärnor även höga kulturmiljövården. Det kan vara allt ifrån punktvis förekommande fornlämningar och övriga kulturhistoriska lämningar till hela kulturhistoriskt värdefulla miljöer och landskap. Även det biologiska kulturarvet med t.ex. hävdgynnade arter och

naturtyper har ofta stora kulturmiljövärden. I många fall bidrar kulturarvet även till ett områdes upplevelsevärde och området får då ett högre bevarandevärde. Skogliga värdekärnor i områden som utgör en mosaik av skogar och odlingslandskap med höga natur- och kulturvärden prioriteras. Det formella skyddet ska inte skada kulturmiljön och förvaltning för kulturmiljövärdena ska inte riskera att skada de skogsbiologiska värdena.

För att skyddet av en skogsbiologisk värdekärna ska anses ge synergieffekter för kulturmiljövärden behöver skyddet samtidigt bidra till att bevara det kulturhistoriska värdet.

6.5.5. Tydliga synergier med andra samhälleliga värden

I vissa fall kan det finnas andra samhälleliga värden där det finns tydliga synergier med ett områdesskydd. Det kan exempelvis handla om ett skogsområdes värde för forskning och undervisning eller värde som genresurs.

6.6. Praktiska prioriteringar

Urvalet av värdekärnor som ska skyddas formellt utgår från det som beskrivs i 6.1 – 6.5. Bland de områden som fyller kraven för formellt skydd enligt 6.1 – 6.5 kan ibland praktiska prioriteringar tillämpas. T.ex. för att hindra att naturvärdena försämras men också för att formellt skydd och frivilliga avsättningar ska kunna komplettera varandra så att etappmålet fylls med så mycket skog med höga naturvärden som möjligt.

6.6.1. Brukningsenheter med hög andel nyckelbiotop eller markägare med stora arealer

Nyckelbiotoper på brukningsenheter med mer än 5 % nyckelbiotopsareal (dock minst 3 ha) prioriteras för formellt skydd. Denna prioritering gäller för den del av nyckelbiotopsarealen som överstiger 5 % av brukningsenheten.

Skogsstyrelsen och Länsstyrelsen ska ta initiativ till formellt skydd av nyckelbiotoper på de brukningsenheter som har högst andel eller störst areal nyckelbiotoper. Samtidigt ska myndigheterna prioritera formellt skydd på de nyckelbiotopsrika brukningsenheter där nyckelbiotopsarealen överstiger 5 % (dock minst 3 hektar) i det fall en markägare lämnat in en intresseanmälan om formellt skydd för den aktuella nyckelbiotopen. Denna prioritering tillämpas även för nyckelbiotoper som enbart uppfyller grundkravet, också sådana som inte skulle ha blivit prioriterade för formellt skydd inom etappmålet, enligt prioriteringsmodellen.

Fram till och med år 2020 kommer Skogsstyrelsen och Länsstyrelsen att ta kontakt med de markägare som har störst andel nyckelbiotop utanför formellt skydd. Syftet är att påbörja en dialog och att erbjuda skydd.

6.6.2. Akut hotbild mot prioriterat område

Myndigheterna ska arbeta förebyggande för att förhindra avverkningar och andra arbetsföretag som påtagligt försämrar naturvärdena i områden som har sådana bevarandevärden att de bör prioriteras för formellt skydd.

För att kunna arbeta systematiskt med strategins prioriteringsprinciper är det viktigt att antalet ärenden som initieras av avverkningsanmälningar minimeras. Detta är ett delat ansvar mellan myndigheterna och skogsnäringen. Genom att tillhandahålla uppdaterad information om värdefulla skogar ges skogsbruket liksom andra aktörer möjlighet att ta sitt ansvar för att områdena inte anmäls för avverkning eller andra skadliga åtgärder. En löpande samverkan mellan myndigheter och

skogsnäring t.ex. inom ramen för arbetet med grön infrastruktur och värdeetrakter är ett sätt att utbyta information och skapa förutsättningar för ett arbete som är mer proaktivt än reaktivt.

Köp eller intrångsersättning i ett skogsområde förutsätter att naturvärdena i området är tillräckligt väl kända och så höga att formellt skydd bör genomföras. Ibland kan det krävas ytterligare inventeringar innan det är möjligt att bedöma om ett område är prioriterat för skydd eller inte. När reservatsbildning initieras på grund av akut hotbild mot en del av ett prioriterat område bör man inleda planering för formellt skydd även för övriga delar av området. Detta gäller även vid erbjudande av köp av en del av ett prioriterat område. Den fortsatta planeringen ska säkra såväl naturvärdena i hela området som nyttan av den första investeringen.

Akut hotbild mot område med fridlyst art

Då en art som är fridlyst i artskyddsförordningen och som riskerar att påverkas negativt, uppmärksammas i samband med avverkningsanmälan, ska det på ett tidigt stadium bedömas om området är prioriterat för skydd. Om området är prioriterat för skydd ska process för områdesskydd inledas. I övrigt är förekomst av enskild fridlyst art inte skäl i sig att formellt skydda skog.

6.6.3. Markägarinitiativ till formellt skydd – Nya Komet

Ärenden som initieras till följd av markägares intresseanmälningar om formellt skydd bedöms enligt prioriteringsmodellen.

Myndigheternas öppna ärenden om formellt skydd liksom akuta hot av högt prioriterade områden bör prioriteras framför nya förslag från markägare. Samtidigt är det viktigt att nya initiativ från markägare kan tas om hand. Naturvårdsverket och Skogsstyrelsen avser därför att se till att det i respektive budget för ersättningar till markägare finns utrymme så att prioriterade områden som föreslås av skogsägarna kan ersättas.

6.6.4. Försäljning av prioriterat område

En fastighetsförsäljning aktualiserar ofta föryngringsavverkning eller gallring. Om ett område som är prioriterat inom etappmålet kommer ut till försäljning ska länsstyrelsen eller Skogsstyrelsen överväga möjligheten att köpa in eller intrångsersätta området innan försäljningen sker. Detta görs i övrigt på samma sätt som vid akut hotbild.

6.6.5. Eget ansvar för prioriterat område

Markägare som har önskemål om att långsiktigt och frivilligt bevara naturvärdena i områden där ett ärende för formellt skydd har inletts ska normalt kunna göra så. Den frivilliga avsättningen behöver då dokumenteras och markägaren ska informeras om miljöbalkens bestämmelser i 12 kap 6 § om skyldigheten att inför åtgärder som väsentligen kan skada naturmiljön samråda med ansvarig tillsynsmyndighet. Ett område som finns som en del av ett reservatsobjekt eller ett biotopskyddsområde kan dock behöva inkluderas i det formella skyddet även om markägaren föredrar att avsätta området frivilligt. Bedömningen av hur man ska tillämpa detta avgörs med utgångspunkt från förutsättningarna i det enskilda fallet.

6.6.6. Kommunal finansiering av minst halva kostnaden för områdesskydd

Kommunerna ansvarar för planläggningen av mark- och vattenområden inom sina geografiska gränser. De har därmed en nyckelroll för att bevara skyddsvärd natur och områden av betydelse för friluftslivet. Samarbetet mellan stat och kommun bör utvecklas för att stimulera ytterligare insatser där kommunerna kan initiera arbetet.

Områden där kommuner står för minst halva kostnaden i samband med bildande av naturreservat prioriteras högre för områdesskydd. Denna prioritering tillämpas även för områden som enbart uppfyller grundkravet, men i möjligaste mån bör sådana områden också mer allmänt omfattas av strategins prioriteringar.

6.6.7. Skötselbehov

Ett område som är i akut behov av skötsel för att bevara värdena ges högre prioritet än ett i övrigt jämförbart område där skötselbehovet inte är akut. Graden av akut behov bestämmer hur tungt detta väger.

I vissa fall kan en ändamålsenlig skötsel av ett område bedömas som svårgenomförbar. Detta gäller till exempel bete av mindre områden långt belägna från aktiva brukare. I dessa fall bedöms naturvärdena utifrån den skogstyp som kommer att uppstå utifrån den skötsel som är realistisk att genomföra också på längre sikt.

6.6.8. Stor andel skogligt eller tekniskt impediment

Om ett område har en stor andel impediment eller lågproduktiv skog, vägs detta in så att området prioriteras lägre för formellt skydd. Områden som har höga skogsbiologiska värden men som i praktiken är svåra, eller inte så lönsamma, att avverka är ofta lämpliga att bevara genom frivilliga avsättningar. Detta gäller särskilt om området inte omges av några lämpliga utvecklingsmarker på mer produktiv mark. Typexempel på områden av den här karaktären är svårtillgängliga berg- och rasbranter, öar eller myrholmar. Detta arbetssätt bidrar till en samordning av det formella skyddet och de frivilliga avsättningarna för att totalt sett skydda så värdefull skog som möjligt inom etappmålet.

6.6.9. Natura 2000

Natura 2000-områden betraktas som redan formellt skyddade i etappmålshänseende (dvs. arealerna har inräknats i etappmålet), även om skyddet inte har formaliserats med till exempel föreskrifter mot skogsbruk. Områden som är med i Natura 2000 och i behov av formellt skydd ska enligt 16 § områdesskyddsförordningen vara generellt prioriterade i skyddsarbetet. Behovet av formellt skydd avgörs i varje enskilt fall²².

Både länsstyrelsen och Skogsstyrelsen ansvarar för att prioritera skyddsarbetet för Natura 2000-områden och det finns ett tydligt gemensamt ansvar för att Natura 2000-områden skyddas effektivt och rättssäkert. Länsstyrelsen och Skogsstyrelsen bör därför samarbeta nära också kring formellt skydd av Natura 2000-områden. Skogsstyrelsen och länsstyrelsen bör gemensamt tydliggöra vilken skyddsform som är lämpligast i det enskilda fallet.

6.7. Sammanvägning av bevarandevärden

För att kunna bedöma vilka områden som ryms inom det regionala arealmålet för formellt skydd och för att prioritera bland dessa objekt görs en sammanvägning av bevarandevärdena. Alla kända värdekärnor utanför formellt skydd i länet bedöms, men dokumenterade frivilliga avsättningar och i synnerhet mindre värdekärnor ges en lägre prioritet för formellt skydd.

²² Naturvårdsverket 2003. Natura 2000 i Sverige.

Vid sammanvägningen används nedanstående arbetsgång i två steg:

1. Områdena rangordnas utifrån deras sammanvägda bevarandevärden
2. De praktiska prioriteringarna vägs in. I praktiken kommer dessa i viss mån att påverka prioriteringsordningen under hela genomförandeprocessen.

En preliminär bedömning av de mest skyddsvärda områdena, utifrån dagens kunskap, tas på detta sätt fram för kända värdekärnor. Därefter bedöms vilka områden som ryms inom den kvarvarande arealen av etappmålet. Materialet är ett levande underlag som förändras i takt med att kunskaperna om värdefulla områden i länet förbättras liksom då eventuella ytterligare etappmål beslutas. Nyttillkomna värdekärnor ska bedömas och kan också prioriteras för skydd om de ryms inom arealmålet.

6.7.1. Sammanlagda bevarandevärden

För att den samlade vägningen mellan olika värderingsgrunder ska spegla strategins intentioner och utgångspunkter har alla värderingsgrunder utom den sista getts ett utrymme på maximalt 2 poäng. För andra miljö kvalitetsmål och allmänna intressen är det samlade utrymmet maximalt 1 poäng.

Högt naturvärde på beståndsnivå

Två poäng ges om objektets värden på beståndsnivå bedöms tillhöra den bättre hälften av värdekärnorna i länet, annars ges noll poäng.

Hög grad av långsiktig ekologisk funktionalitet

En värdekärna inom en värde trakt för dess skogstyp med medel eller hög prioritet för områdesskydd, i kluster, eller som i sig själva är större än ca 50 ha bedöms ha högre grad av långsiktig funktionalitet och ges två poäng, övriga ges noll poäng.

Prioriterad skogstyp

Om mer än hälften av området areal är prioriterad skogstyp ges det två poäng, annars noll poäng.

Friluftsliv

Friluftslivet får ökad tyngd genom att tätortsnära värdekärnor ges två poäng, värdekärnor längre bort från tätort ges noll poäng.

Andra miljö mål och övriga bevarandevärden

Värdekärnor som har stor betydelse för andra miljö kvalitetsmål, kulturmiljö värden och andra samhällsintressen kan samlat ges 1 poäng, övriga noll poäng. Det är väsentligt att fokus ligger på synergier mellan skogsbiologiska värden och andra värden. Störst potential för sådana synergier bedöms finnas för vatten- och våtmarksmiljöer.

Tabell: Poängmodell för prioritering av objekt i den reviderade strategin			
	Värderingsgrund	Poäng	Kriterium
A	Naturvärden på beståndsnivå	2	Bedöms tillhöra länets bättre hälft av värdekärnor
B	Objektets långsiktiga ekologiska funktionalitet	2	Värdekärnan är större än 50 ha för lövskog resp. 100 ha för barrskog eller inom kluster* eller inom värdestrakt för värdekärnans skogstyp samt med medel eller hög prioritet för formellt skydd.
C	Objektets innehåll av prioriterade skogstyper	2	Mer än hälften av arealen består av prioriterad skogstyp
D	Tätortsnära läge	2	Värdekärna helt eller delvis inom 500 m från tätorts-avgränsning enligt SCB
E	Synergier mellan skogsbiologiska värden och värden i andra miljö kvalitetsmål och allmänna intressen	1	Starka synergier
Maximal poäng		9	

*Med kluster avses en samling av värdekärnor av samma skogstyp som tillsammans utgör minst 50 ha för lövskog, respektive 100 ha för barrskog och där avståndet är max 500 m mellan värdekärnorna.

7. Val av lämplig bevarandeform

Här ges några riktlinjer för hur de olika bevarandeformerna bör användas i arbetet med formellt skydd av värdefulla skogar.

7.1. Naturreservat

Naturreservat på skogsmark ska normalt användas för:

- större värdekärnor eller koncentrationer av mindre eller större värdekärnor
- sammansatta områden med flera olika värdefulla naturmiljöer, t.ex. skogliga värdekärnor vid vattenmiljöer, myrar eller odlingsmark
- större områden med sådant skötselbehov att en skötselplan krävs
- större områden där skydds zoner krävs för att långsiktigt bevara naturvärdena
- områden där viss mängd utvecklingsmark bör inkluderas för att bevara naturvärdena på längre sikt.

Länsstyrelsen bör fatta beslut om naturreservat inom ett år från det datum då köp och/eller inträngsersättning för reservatsbildande är färdigförhandlad för huvuddelen av det antal fastigheter

och den områdesareal som ska bli naturreservat. För att säkerställa att beslut enligt miljöbalken finns på plats för intrångsansatt skogsmark bör länsstyrelsen fatta beslut snarast möjligt och använda möjligheten till delbeslut i hög utsträckning. Målet bör vara att minska antalet öppna ärenden och att antalet färdiga beslut ska vara mångdubbelt fler än antalet nya ärenden.

När naturreservat bildas ska följande grunddokument tillämpas:

- Processen kring bildande av naturreservat beskrivs av Naturvårdsverket i fastställda vägledningar, vilka i synnerhet riktar sig till länsstyrelserna och kommuner. Se Naturvårdsverket; <http://www.naturvardsverket.se/Stod-i-miljoarbetet/Vagledning/Skyddade-omraden/Process-att-bilda-naturreservat/>.
- Processen kring planering av naturreservat beskrivs närmare i vägledningen; Planering av naturreservat – vägledning för beskrivning, indelning och avgränsning. Naturvårdsverket 2008 rapport 5788.

7.2. Biotopskyddsområde

Vad som kan skyddas som biotopskyddsområde regleras i förordningen om områdesskydd (1998:1252) och Skogsstyrelsens allmänna råd om områdesskydd (SKSFS 2013:1). I de allmänna råden definieras 19 skogstyper som kan skyddas med beslut om biotopskyddsområde.

Biotopskydd ska användas för:

- områden som normalt inte överstiger 20 hektar och som uppfyller biotopskyddskriterierna
- områden som inte kräver skötselplan för förvaltningen.

Biotopskyddsområden kan ofta bildas förhållandevis snabbt. Det gör dem lämpliga i situationer då prioriterade områden, av ett snabbt och tvingande skäl, behöver få ett formellt skydd.

Biotopskydd är mindre lämpligt i de fall där det krävs en skyddszon runt biotopen för att naturvärdena långsiktigt ska bevaras. I ett biotopskyddsområde får inte heller utvecklingsmark inkluderas.

När biotopskyddsområden bildas ska följande grunddokument tillämpas:

- SKSFS 2013:1:1 Skogsstyrelsens allmänna råd till 7 kap. 11 § miljöbalken (1998:808) och 6 § förordningen (1998:1252) om områdesskydd enligt miljöbalken m.m.
- Rutin – Bildande av biotopskyddsområden. Skogsstyrelsens beslutsprotokoll 28/2014.
- Biotopskyddsområden. Vägledning om tillämpning av 7 kapitlet 11 § miljöbalken. Naturvårdsverkets handbok 2012:1. December 2012.

7.3. Naturvårdsavtal

Naturvårdsavtal kan användas för:

- områden där markägaren är villig att ta en större del av naturvårdsansvaret själv
- områden där även skyddszoner krävs för att bevara naturvärdena
- områden där även viss mängd utvecklingsmark är lämplig att inkludera för att utveckla naturvärdena
- områden med höga sociala värden inom framför allt privatskogsbruket
- områden med förekomst av art som omfattas av åtgärdsprogram

- områden med skötselbehov där markägaren har möjlighet att göra egna insatser.

Naturvårdsavtal används också för att under begränsad tid och mot ersättning skydda områden med värdefull skog, men där exakt omfattning och skyddsform behöver utredas närmare. Alla avtal förutsätter att markägaren är intresserad av att med staten ingå ett avtal med en begränsad ekonomisk ersättning.

När naturvårdsavtal tecknas ska följande grunddokument tillämpas:

- Naturvårdsavtal – riktlinjer för tillämpning (2013). Naturvårdsverket och Skogsstyrelsens gemensamt fastställda riktlinjer. Riktlinjerna är vägledande för myndigheterna och länsstyrelserna och utgör stöd för kommunernas arbete med naturvårdsavtal.
- Naturvårdsavtal för områden med höga sociala värden (2014). Gemensamt fastställt PM av Naturvårdsverket och Skogsstyrelsen som syftar till att ge stöd och ramar för Skogsstyrelsens, länsstyrelsens och kommunernas arbete med handläggning av naturvårdsavtal för områden med höga sociala värden.
- Handläggning av naturvårdsavtal (2016). Skogsstyrelsens beslutsprotokoll 32:2016.

7.4. Frivilliga avsättningar

Frivilliga avsättningar är särskilt lämpliga och önskvärda för:

- värdekärnor där markägaren är villig att ta hela naturvårdsansvaret själv
- värdekärnor som inte kan prioriteras för formellt skydd men som stöder en grön infrastruktur.

7.5. Kombinationer av olika bevarandeformer

Kombinationer av olika bevarandeformer kan vara särskilt lämpliga i värdeetrakter, där skydds nivåerna bör vara extra höga eller där det av något skäl, t.ex. de som nämns under skyddsinstrumenten ovan, är lämpligt att använda olika skyddsinstrument för närliggande områden. Den samlade bästa lösningen ska väljas utifrån de förutsättningar som finns i varje enskilt fall. Formellt skydd av skyddsvärda områden utanför värdeetrakter, tillsammans med frivilliga avsättningar och miljöhänsyn, bidrar även till en grön infrastruktur.

8. Revidering, komplettering och uppföljning

8.1. Översyn och komplettering av strategin

Denna reviderade strategi gäller för hela etappmålperioden och i tillämpliga delar även därefter. I samband med eventuellt nya etappmål för skydd av skog eller senast då etappmålet är nått avser myndigheterna att göra en strategisk utvärdering och översyn av det formella skyddet av skogsmark. Utvärderingen ska särskilt behandla behovet av prioriteringar utifrån representativitet och funktionalitet och förväntas dra nytta av ny kunskap som kommer fram under de närmaste åren, bland annat i arbetet med handlingsplaner för grön infrastruktur.

8.1.1. Nyckelbiotopsinventeringen 2018 – 2027

Skogsstyrelsen har fått i uppdrag av Regeringen att genomföra en ny landsomfattande nyckelbiotopsinventering under perioden 2018 – 2027. Nyckelbiotopsinventeringen syftar till att identifiera, avgränsa samt registrera nyckelbiotoper i hela landet. I uppdraget ska Skogsstyrelsen säkerställa att inventeringen och registreringen av nyckelbiotoper är rättssäker och effektiv. Det är sannolikt att denna inventering kommer att innebära ny kunskap om förekomsten av värdekärnor i länet. Denna strategi bör därför kompletteras/revideras framöver med avseende på värdeotrakternas utbredning m.m. utifrån ny kunskap som framkommer av inventeringen.

8.1.2 Sandbarrskog

Sandbarrskog är en av de nationellt prioriterade skogstyperna enligt denna strategi. I Västra Götalands län finns förutsättningar för höga naturvärden knutna till denna naturtyp på flera håll i länet men kännedomen är dålig om värdekärnor o liknande.

Naturtypen sandbarrskog är generellt ganska påverkad av skogsbruk jämfört med flera andra prioriterade naturtyper i skogsstrategin samtidigt som bevarandevärdena kan klara sig förhållandevis bra med ett anpassat skogsbruk. Formellt skydd behöver därför inte alltid vara nödvändigt för att klara en stor del av bevarandevärdena, utan man kan sannolikt nå ett relativt bra resultat med frivilliga avsättningar, förstärkt hänsyn eller ett anpassat skogsbruk. Länsstyrelsen ser stora möjligheter att arbeta med dessa åtgärder inom ramen för arbetet med bl.a. grön infrastruktur.

Länsstyrelsen avser att inventera sandbarrskogar i länet under perioden 2018 – 2020. Denna strategi bör därför kompletteras/revideras framöver med avseende på värdeotrakternas utbredning m.m. med hänsyn till vad som framkommer i inventeringen.

8.2 Årlig uppföljning

Länsstyrelsen och Skogsstyrelsen rapporterar årligen genomförda områdesskydd till regeringen och berörda verk.

Skogsstyrelsen och länsstyrelsen bör föra en regelbunden dialog för att nå en hög kvalitet och ett ändamålsenligt skydd. Det vilar ett gemensamt ansvar på de båda myndigheterna att använda det mest lämpliga skyddsinstrumentet i varje enskilt fall. Samrådsmöten bör därför genomföras årligen. Vid dessa möten diskuteras årliga genomförandeplaner och lämplig bevarandeform för olika objekt samt återkoppling, uppföljning och statistik av genomfört arbete. Det är även lämpligt att vid dessa möten också ta upp hur dialog och samverkan med andra berörda aktörer inom länet fungerar och vilka möjligheter det finns till att skapa en bred samverkan i bevarandearbetet.

Även behovet av prioritering av restaureringsinsatser kan bli föremål för en närmare analys. Uppföljning bör göras både för att bedöma om myndigheternas arbete sköts effektivt och med rätt inriktning i förhållande till uppdraget och för att få underlag för miljömålsuppföljningen.

9. Referenser

- Ahlkrona, E., Giljam, C., Wennberg, S., 2016. Kartering av kontinuitetsskog i boreal region. Metria AB på uppdrag av Naturvårdsverket.
- Andersson, L. och Löfgren, R. 2000. Sydsvenska lövskogar och andra lövbärande marker. Naturvårdsverket, rapport 5081.
- Angelstam, P., Jonsson, B-G., Törnblom, J., Andersson, K., Axelsson, R. och Roberge, J.M. 2010. Landskapsansats för bevarande av skoglig biologisk mångfald - en uppföljning av 1997 års regionala bristanalys, och om behovet av samverkan mellan aktörer. Skogsstyrelsen, Rapport 2010:4.
- Appelqvist, T. och Löfgren, R. 2005. Naturvårdsbiologisk forskning - underlag för områdesskydd i skogslandskapet. Naturvårdsverket, Rapport 5452.
- Axelsson Lindgren, C. 1990. Upplevda skillnader mellan skogstillstånd - rekreation och planeringsaspekter. Doktorsavhandling SLU. Stad & Land 87.
- Bovin M., Elcim, E., Wennberg, S., 2016. Landskapsanalys av skogliga värdekärnor i boreal region. Metria AB på uppdrag av Naturvårdsverket.
- Europeiska Kommissionen 2011. En strategi för biologisk mångfald i EU fram till 2020. KOM(2011) 244. Bryssel den 3.5.2011.
- Håkansson, M. (red.) 2000. Skogencyklopedien. Sveriges Skogsvårdsförbund.
- Naturvårdsverket 2003. Natura 2000 i Sverige. Handbok med allmänna råd. Handbok 2003:9
- Naturvårdsverket 2004. Skyddsvärda statliga skogar och urskogsartade skogar. Huvudrapport över uppdrag om naturvärdesbedömning och skydd av viss skog. Rapport 5339.
- Naturvårdsverket 2004. Åtgärdsprogram för särskilt skyddsvärda träd i kulturlandskapet. Rapport 5411.
- Naturvårdsverket 2005. Frekvensanalys av skyddsvärd natur. Förekomst av värdekärnor i skogsmark. Rapport 5466.
- Naturvårdsverket 2008. Planering av naturreservat – vägledning för beskrivning, indelning och avgränsning. Rapport 5788.
- Naturvårdsverket 2012a Åtgärdsprogram för särskilt skyddsvärda träd. Mål och åtgärder 2012 - 2016. Rapport 6496.
- Naturvårdsverket 2012b. Biotopskyddsområden. Vägledning om tillämpning av 7 kapitlet 11 § miljöbalken. Naturvårdsverkets handbok 2012:1.
- Naturvårdsverket 2013. Förvaltning av skogar och andra träd bärande marker i skyddade områden. Rapport 6561.
- Naturvårdsverket 2016. Vägledning för statligt markåtkomstbidrag till kommuner för skydd av värdefull natur. 2016-06-20. 68(87)
- Naturvårdsverket och Skogsstyrelsen 2005. Nationell strategi för formellt skydd av skog.

Naturvårdsverket och Skogsstyrelsen 2009. Kontrollstation. Utvärdering av nationell strategi för formellt skydd. Rapport 5961.

Naturvårdsverket och Skogsstyrelsen 2013. Riktlinjer för tillämpning av naturvårdsavtal. Skogsstyrelsen dnr 2012/2424 eller Naturvårdsverket ärendenr NV-09333-12.

Naturvårdsverket och Skogsstyrelsen 2014. Naturvårdsavtal för områden med höga sociala värden.

Naturvårdsverket och Skogsstyrelsen 2015. Formellt skydd av skog – införande av en kompletterande arbetsmetod. Anvisningar.

Naturvårdsverket och Skogsstyrelsen 2016. Gemensamma riktlinjer för handläggning av artskyddsärenden i skogsbruket.

Nitare, J. 2014. Naturvårdande skötsel av skog och andra trädbärande marker. Skogsstyrelsen 2014.

Regeringens beslut M2014/593/Nm. Etappmål för biologisk mångfald och ekosystemtjänster.

Regeringens proposition 2009/10:155. Svenska miljömål - för ett effektivare miljöarbete.

Regeringens proposition 2009/10:238. Framtidens friluftsliv.

Regeringens proposition 2013/14:141. En svensk strategi för biologisk mångfald och ekosystemtjänster.

Regeringens skrivelse 2012/13:51. Mål för friluftspolitiken.

Ribe, R. 1989. The Aesthetics of Forestry. What Has Empirical Preference Research Taught Us? Environment Management 13, 55 - 74.

Rydberg, D. och Aronsson, M. 2004. Vår tätortsnära natur – en bok om förvaltning och skötsel. Skogsstyrelsens Förlag. Jönköping.

SCB 2010. Tätorter, småorter och fritidshusområde. www.scb.se

Skogsstyrelsen 2010. Strategi - Naturvårdande skötsel i områden med biotopskydd eller naturvårdsavtal. Protokoll 47/2010.

Skogsstyrelsen 2014. Rutin – Bildande av biotopskyddsområden. Skogsstyrelsens beslutsprotokoll 28/2014.

Skogsstyrelsen 2014. Handbok för inventering av nyckelbiotoper. Skogsstyrelsen.

Skogsstyrelsen 2016. Handläggning av naturvårdsavtal. Skogsstyrelsens beslutsprotokoll 32:2016.

SOU 1997:97. Skydd av skogsmark - behov och kostnader. Betänkande av miljövårdsberedningen.

SOU 1997:98. Skydd av skogsmark - behov och kostnader. Bilaga 4.69(87)

Stål P.O., Christiansen L., Wadstein M., Grönvall A., Olsson P. 2012. Skogsbrukets frivilliga avsättningar. Skogsstyrelsen. Rapport 5/2012.

Bilaga 1.

Motivering till värdestrakternas prioritering för formellt skydd

Nr	Namn	Prioriteringsklass	Motivering
1	Åråsviken	Låg	Det uppskattade skyddsbehovet från 2006 var rimligt och är uppnått. Därmed är en hög andel värdekärnor skyddad i trakten.
2	Östra Vänerens skärgårdsskogar	Medel	Medelhög andel värdekärnor skyddad i trakten. Det uppskattade skyddsbehovet från 2006 överskattades. Dock bedöms det fortfarande finnas en relativt stor areal värdekärna lämplig för formellt skydd kvar i trakten för samtliga skogstyper.
3	Kållands skärgårdsskogar	Hög	Stor areal värdekärna i trakten varav en mycket liten andel är formellt skyddad. Det uppskattade skyddsbehovet från 2006 var rimligt och dit är det långt kvar.
4	Tiveden	Låg	Hög andel av värdekärnorna är formellt skyddade. Det bedömda skyddsbehovet från 2006 var rimligt och är uppnått.
5	Västra Vätterstranden	Hög	Stora arealer värdekärnor för lövskogar finns i trakten och endast en mycket liten andel ligger inom formellt skydd idag. Det uppskattade skyddsbehovet 2006 var rimligt och dit är det långt kvar.
6a	Kinnekulle	Låg	Hög andel av värdekärnorna är formellt skyddade. Det bedömda skyddsbehovet från 2006 var rimligt och är uppnått.
6b	Lugnåsberget	Låg	En relativt låg andel värdekärnor är formellt skyddade och det är långt kvar till bedömt skyddsbehov 2006. Dock anses bedömningen från 2006 ha överskattat skyddsbehovet, särskilt med tanke på de små arealer av värdekärnor som ingår i trakten.
6c	Billingen med Valle och Klyftamon	Medel	En hög andel av värdekärnor för barrskog är skyddad i trakten och en medelhög andel av värdekärnor för ädel- och trivallövskog. Det är en bit kvar till det bedömda skyddsbehovet från 2006, som var en rimlig uppskattning. Bedömningen är att det fortfarande finns relativt stora arealer värdekärna lämplig för formellt skydd i trakten för alla skogstyper.
6d	Mösseberg	Medel	En medelhög andel värdekärnor i trakten är formellt skyddade idag, dock är det en bit kvar till det bedömda skyddsbehovet från 2006, som bedöms vara en rimlig uppskattning. Bedömningen är att det fortfarande finns relativt stora arealer värdekärna för ädel- och trivallövskog lämpliga för formellt skydd i trakten.
6e	Ålleberg	Låg	Hög andel av värdekärnorna är formellt skyddade. Det bedömda skyddsbehovet från 2006 var rimligt och är uppnått

6f	Planta-, Gerums- och Varvsberget	Hög	En medelhög andel av värdekärnorna är skyddade. Dock långt kvar till det uppskattade skyddsbehovet från 2006, som var rimligt. Det finns fortfarande relativt stora arealer värdekärna för ädellövskog lämplig för formellt skydd i trakten.
6g	Halle- och Hunneberg	Låg	Hög andel av värdekärnorna är formellt skyddade. Det bedömda skyddsbehovet från 2006 var rimligt och är uppnått.
7	Herrljunga och Vårgårdas lövskogar	Hög	Ny värdeetrakt! I värdeetrakten finns en stor areal värdekärna för ädellöv- och triviallöf, varav endast en liten andel är skyddad.
8	Åsundens lövskogar - Kölingared	Hög	I värdeetrakten finns en stor areal värdekärna för ädellöv- och triviallöf, varav endast en liten andel är skyddad. Observera att skyddsbehovet från 2006 uppskattades för ca halva trakten varför vi bedömer att skyddsbehovet har ökat.
9	Lygnern – Viskans dalgång	Hög	I värdeetrakten finns en stor areal värdekärna för ädellöv- och triviallöf, varav endast en liten andel är skyddad. Observera att skyddsbehovet från 2006 uppskattades för ca halva trakten varför vi bedömer att skyddsbehovet har ökat.
10	Anten - Mjörn	Medel	Det bedömda skyddsbehovet från 2006 är förvisso uppnått, men det bedöms som underskattat med tanke på den stora arealen värdekärna för ädellöv- och triviallövskog som finns i trakten. En medelhög andel värdekärnor i trakten är formellt skyddade idag. Bedömningen är att det fortfarande finns relativt stora arealer värdekärna för ädellövskog lämplig för formellt skydd.
11	Sydöstra Göteborgs lövskogar	Medel	Ny värdeetrakt! I värdeetrakten finns en stor areal värdekärna för ädellöv- och triviallöf, varav endast en liten andel är skyddad.
12	Risveden	Låg	En hög andel av värdekärnorna är formellt skyddade. Det bedömda skyddsbehovet från 2006 var rimligt och är uppnått.
13	Södra Götaälvs dalgång med omgivande fjällar	Medel	En medelhög andel av värdekärnorna är skyddade. Dock långt kvar till det uppskattade skyddsbehovet från 2006, som var rimligt. Därav finns fortfarande relativt stora arealer värdekärnor av samtliga skogstyper lämpliga för formellt skydd i trakten.
14	Kungälvs lövskogar	Medel	En medelhög andel av värdekärnorna är formellt skyddade. Det uppskattade behovet från 2006 får betraktas som något underskattat och bedömningen är att det fortfarande finns värdekärnor av ädellövskog lämpliga för formellt skydd i trakten
15	Bohusläns randskogar	Medel	En medelhög andel av värdekärnorna är formellt skyddade. Det uppskattade behovet från 2006 får betraktas som något underskattat och bedömningen är att det fortfarande finns värdekärnor av ädellövskog lämpliga för formellt skydd i trakten.

16	Bredfjället	Låg	En hög andel av värdekärnorna är formellt skyddade. Det bedömda skyddsbehovet från 2006 får betraktas som något överskattat
17	Örekilsälven - Munkedal	Hög	Endast en liten andel av värdekärnorna i trakten är formellt skyddade. Det uppskattade skyddsbehovet från 2006 var rimligt och dit är det långt kvar.
18	Kynnefjäll	Låg	En hög andel av värdekärnorna är formellt skyddade. Det bedömda skyddsbehovet från 2006 var rimligt och är uppnått
19	Edsleskog – Dalformationen	Medel	Hög andel av värdekärnorna är formellt skyddade. Dock får det uppskattade skyddsbehovet från 2006 bedömas vara underskattat med tanke på den stora areal av värdekärnor som ingår i trakten. Den övergripande bedömningen är att det fortfarande finns relativt stora arealer värdekärna av samtliga skogstyper lämpliga för formellt skydd i trakten.
20	Stora Le	Medel	Hög andel av värdekärnorna är formellt skyddade. Det uppskattade skyddsbehovet från 2006 bedöms vara något överskattat. Det bedöms dock fortfarande finnas ett stort behov av formellt skydd i trakten för samtliga skogstyper.
21	Tresticklan	Låg	Hög andel av värdekärnorna är formellt skyddade. Det bedömda skyddsbehovet från 2006 var rimligt och är uppnått

Bilaga 2.

Ordförklaringar och definitioner

* Begrepp som markerats med asterisk definierades 2005 inom arbetet med Nationell strategi för formellt skydd av skog.

Arronderingsmark – Marker utan påvisade naturvärden som medtagits i ett naturreservat främst för att förbättra reservatets geografiska utformning av lantmäteri- och/eller skötseltekniska skäl men även för att minska intrånget för fastighetsägaren genom att restinnehavet får en lämplig avgränsning.

Artstock – Artsammansättningen inom ett ekosystem eller geografiskt område.

Bestånd – En urskiljbar samling träd eller skogsplantor som växer inom en viss areal och som har viss likhet i artsammansättning, ålder, diameter, höjdtveckling m.m. I botanisk och ekologisk mening är betydelsen de individer av en art, underart, varietet eller form som finns samlade inom ett begränsat område eller förenklat kan man säga alla djur och växter som finns inom ett avgränsat område. Definition enligt Håkansson 2000.

Bevarandevärden – Se Prioriterade bevarandevärden.

Biologisk mångfald – Variationsrikedomen inom och mellan arter och hos de ekologiska systemen. Biologisk mångfald tas upp för olika nivåer: 1) ekosystem, 2) biotoper, 3) arter och 4) genetisk nivå. Biologisk mångfald kan även bedömas och skattas på växtsamhälles- och landskapnivå.

Biologiska kulturarvet – Biologiska företeelser som uppkommit genom människans nyttjande och hävd av landskapets naturgivna resurser samt kulturspridda biologiska resurser, och som i normalfallet inte kan bevaras utan människans fortsatta aktiva kulturpåverkan.

Biotop – Livsmiljön för alla arter inom ett enhetligt ekosystem. Jämför habitat, nedan.

Biotopstrukturer – Förekomst av olika nyckelelement i en biotop såsom död ved, gamla träd, källor, beskuggade block och lodytor.

Boreal region – se Naturgeografiska regioner.

Boreonemoral region – Se Naturgeografiska regioner.

Ekologisk funktionalitet* – god ekologisk funktionalitet råder när tillräcklig mängd habitat för en artstocks långsiktiga överlevnad finns i ett landskap där god ekologisk konnektivitet råder.

Ekologisk konnektivitet – Bindning och fungerande processer mellan områden spridda i landskapet. God ekologisk konnektivitet innebär att områden har ett fungerande samband, t.ex. så att individer av olika arter kan förflytta sig mellan områdena.

Ekosystem – Enhetlig del av landskapet med dess organismer och abiotiska (ickelevande) delar. Begreppet kan användas i vitt skilda skalor. I begreppet ingår bl.a. växter, djur och flöden av energi, näring och grundämnen. 62(87)

Etappmål – Riksdagen beslutade våren 2010 om en ny målstruktur för miljöarbetet med generationsmål, miljö kvalitetsmål och etappmål. Generationsmålet anger inriktningen av den samhällsomställning som behöver ske för att miljö kvalitetsmålen ska nås och syftar till att vara vägledande för miljöarbetet på alla nivåer i samhället. Miljö kvalitetsmålen med preciseringar anger det tillstånd i den svenska miljön som miljöarbetet ska leda till. För att underlätta möjligheterna att nå generationsmålet och miljö kvalitetsmålen kan regeringen fastställa etappmål inom prioriterade områden.

Formellt skydd – formellt skydd i skogsmark omfattar nationalpark, naturreservat, biotopskyddsområde och naturvårdsavtal. Jämför områdesskydd.

Frivillig avsättning – Minst 0,5 ha avsatt sammanhängande produktiv skogsmark där skogsbruk och andra åtgärder som kan skada områdets natur- och kulturmiljövärden inte ska utföras. Med frivillig menas att

markägaren själv har fattat beslut om att spara området. Avsättningen är således inte en följd av något myndighetsbeslut eller formellt avtal. Definition enligt Stål m.fl. 2012.

Funktionalitet – Se Ekologisk funktionalitet.

Gynnsam bevarandestatus – En livsmiljös bevarandestatus definieras som summan av de faktorer som påverkar en livsmiljö och dess typiska arter och som på lång sikt kan påverka dess naturliga utbredning, struktur och funktion samt de typiska arternas överlevnad på lång sikt. En livsmiljös bevarandestatus anses ”gynnsam” när:

- dess naturliga utbredningsområde och de ytor den täcker inom detta område är stabila eller ökande, och
- den särskilda struktur och de särskilda funktioner som är nödvändiga för att den skall kunna bibehållas på lång sikt finns, och sannolikt kommer att finnas under en överskådlig framtid, och
- bevarandestatusen hos dess typiska arter är gynnsam enligt definitionen nedan.

En arts bevarandestatus definieras som summan av de faktorer som påverkar den berörda arten och som på lång sikt kan påverka den naturliga utbredningen och mängden hos dess populationer. Bevarandestatusen för en art anses ”gynnsam” när:

- uppgifter om den berörda artens populationsutveckling visar att arten på lång sikt kommer att förbli en livskraftig del av sin livsmiljö, och
- artens naturliga utbredningsområde varken minskar eller sannolikt kommer att minska inom en överskådlig framtid, och
- det finns, och sannolikt kommer att fortsätta att finnas, en tillräckligt stor livsmiljö för att artens populationer skall bibehållas på lång sikt.

Habitat – Livsmiljön för en enskild art. I den engelskspråkiga användningen av begreppet ingår nu ofta även innebörden i det svenskspråkiga begreppet biotop, jämför ovan.

Hävd – Traditionella brukningsformer inom jord- och skogsbruket. Betesdrift, slåtter och lövtäkt är vanliga brukningsformer som rymms inom begreppet.

Impediment – I skoglig bemärkelse mark var virkesproducerande förmåga är mindre än 1 skogskubikmeter i virkestillväxt per ha och år.

Intrångsersättning – Ersättning till fastighetsägare eller innehavare av särskild rätt på grund av beslut som innebär att pågående markanvändning inom berörd del av en fastighet avsevärt försvåras. När det gäller formellt skydd kan besluten gälla naturreservat eller biotopskyddsområden.

Kanteffekt – Förändringar som uppstår i bl.a. artsammansättning och mikroklimat, i övergångszonen mellan två biotoper.

Kluster (av värdekärnor) – En samling värdekärnor som ligger geografiskt koncentrerade i landskapet.

Konnektivitet – Se Ekologisk konnektivitet.

Kontinuitet – Sammanhängande tidsperiod, då likartade förhållanden som bestämmer landskapsutvecklingen har varit förhärskande i en biotop eller ett landskapsavsnitt. Kontinuitet kan mena olika förhållanden och dessa måste anges för att begreppet ska kunna användas på ett meningsfullt sätt. Exempel: 1) kontinuitet av naturlig utveckling som inte påverkats av människan i en skog; 2) kontinuitet av hävdpåverkan inom markerna som tillhör en by; 3) kontinuitet av trädförekomst i ett landskapsavsnitt.

Kostnadseffektivt formellt skydd – Ett varaktigt skydd⁴⁷ som tar sikte på skogar med höga befintliga och framtida naturvärden som behöver skydd och där urval, avgränsning och skyddsform inte gjorts mer ingripande än vad som krävs för ändamålet och till en låg administrativ kostnad.

Miljöhänsyn – Den hänsyn som tas i samband med olika skogliga åtgärder som röjning, gallring eller förnygringsavverkning till den biologiska mångfalden, kulturmiljöer och friluftslivet. Det handlar om att vid avverkning exempelvis lämna evighetsträd, hänsynsytor, trädgrupper och buffertzoner längs vattendrag. Hänsynen är reglerad i 30 § skogsvårdslagen. I skogspolitiken finns en förväntan på att miljöhänsynen i

genomsnitt ska vara mer långtgående än lagens krav. Skogssektorn har gemensamt tagit fram målbilder för god miljöhänsyn.

Natura 2000 – Ett nätverk av områden med höga naturvärden inom Europeiska unionen. Nationerna inom unionen arbetar enligt gemensamma riktlinjer med uppdraget att bilda nätverket. År 1979 antogs fågeldirektivet och 1992 också art- och habitatdirektivet där Natura 2000 ingår. Dessa två direktiv är grunden för EU:s naturvårdspolitik och den i sin tur har rötter i internationella överenskommelser. Många av de svenska områdena är redan då de utses formellt skyddade. I de bevarandeplaner som görs för områdena tas bl.a. upp behovet av skötsel, formellt skydd eller andra metoder för att bevara och utveckla värdena. Områden som inte är skyddade formellt ska enligt förordningen om områdesskydd prioriteras för skydd. Sådana formellt skyddade arealer räknas inte in i etappmålet.

Naturgeografiska regioner – Den regionindelning som använts i strategin, och som tar naturförhållanden som utgångspunkt, är följande:

- Nordboreal region (region 2): Norrbottens och Västerbottens län förutom fjällen och den fjällnära skogen.
- Sydboreal region (region 3): Jämtlands, Västernorrlands, Dalarnas, Gävleborgs och Värmlands län, förutom fjällen och den fjällnära skogen.
64(87)
- Boreonemoral region (region 4): Örebro, Västmanlands, Uppsala, Stockholms, Södermanlands, Östergötlands, Gotlands, Västra Götalands, Jönköpings, Kronobergs och Kalmar län.
- Nemoral region (region 5): Hallands, Blekinge och Skåne län.

Naturskog – Skog som så länge varit opåverkad av människan att den i stor utsträckning förvärvat de egenskaper (trädstruktur, artsammansättning m.m.) som kännetecknar urskogartad skog. Definition enligt Håkansson 2000.

Naturvårdande skötsel – Naturvårdande skötsel syftar till att vidmakthålla eller förbättra önskvärda miljötillstånd i områden som ska bevaras. Praktiskt innebär det ofta att återuppta eller imitera tidigare markanvändning eller naturlig störningsregim.

Nemoral region – Se Naturgeografiska regioner.

Nyckelbiotop – Ett skogsområde som från en samlad bedömning av biotopens struktur, artinnehåll, historik och fysiska miljö idag har mycket stor betydelse för skogens flora och fauna. Där finns eller kan förväntas finnas rödlistade arter.

Områdesskydd – Skydd av områden med stöd av lagstiftning i miljöbalken och enligt förordningen om områdesskydd. De områdesskydd som behandlas i strategin är naturreservat och biotopskyddsområde. Exempel på andra områdesskydd är nationalpark, kulturresevat och djur- och växtskyddsområde.

Prioriterade bevarandevärden – Utpökade naturvärden, kulturmiljövärden eller upplevelsevärden för rekreation och friluftsliv som läggs till grund för beslut om formellt skydd.

Prioriterad skogstyp * – Skogstyper som utpekats som prioriterade i denna strategi.

Produktiv skogsmark - Skogsmark som enligt vedertagna bedömningsgrunder kan producera i genomsnitt minst en kubikmeter virke per hektar och år. Se även skogsmark.

Region – Se Naturgeografisk region.

Restaurering (av biotoper och landskap) – Återskapande till önskat tillstånd av tidigare biotop eller landskap, t.ex. ett hävdad landskap eller en viss naturskogstyp.

Rödlistade arter – Arter som utifrån bedömd utdöenderisk i landet är upptagna på en lista framtagen av ArtDatabanken och fastställd av Naturvårdsverket. Den är indelad i kategorierna: Utdöd (EX), Nationellt utdöd (RE), Akut hotad (CR), Starkt hotad (EN), Sårbar (VU), Nära hotad (NT) och Kunskapsbrist (DD). Arter i kategorierna CR, EN och VU benämns hotade. Den senaste rödlistan publicerades 2015.

Samråd – Enligt 12 kap. 6 § miljöbalken ska anmälan för samråd göras för verksamhet eller åtgärd som kan komma att väsentligt ändra naturmiljön. Anmälan ska göras hos tillsynsansvarig myndighet. Skogsstyrelsen är tillsynsmyndighet för samråd som gäller skogsbruksåtgärder. Föreläggande eller förbud kan meddelas, även om pågående verksamhet avsevärt försvåras. Ett sådant beslut medför rätt till ersättning. I Skogsstyrelsens föreskrifter och allmänna råd (SKSFS 2013:3) anges vilka åtgärder som ska anmälas för samråd enligt 12 kap. 6 § miljöbalken. De åtgärder som ska anmälas för samråd är:

- skogsbruksåtgärder i områden med mycket stor betydelse för flora och fauna (motsvarar nyckelbiotoper)
- viss dikesrensning
- maskinell skogsgödsling
- maskinell askåterföring
- stubbskörd
- anläggande av skogsbilvägar
- anläggande av traktorvägar som innebär grävning och schaktning i större omfattning - vissa undantag finns
- anläggande av basvägar över värdefulla våtmarker och värdefulla vattendrag

Utöver dessa åtgärder finns en grundläggande anmälningskyldighet för åtgärder som kan väsentligt ändra naturmiljön.

Skogar med hög bonitet * – Flertalet rödlistade arter av såväl växter, djur och svampar är knutna till bördiga skogar. Med skogsmark av hög eller mycket hög bonitet menas i denna strategi områden med nedanstående egenskaper. Skogar med höga eller mycket höga ståndortsindex, motsvarar mellan 10 och 20 % av skogsmarken inom bonitetsvisande trädslag och region. Dock utgörs endast en mindre del av denna skogsmark av värdekärnor.

Region	Trädslag	SI (m)
Nordboreal	Tall	22-
	Gran	20-
Sydboreal	Tall	26-
	Gran	28-
Boreonemoral	Tall	28-
	Gran	30-
Nemoral**	Tall	28-

**Granskogar utanför granens naturliga utbredningsområde anges dock ej som prioriterad skogstyp.

Skogsmark – Mark inom ett sammanhängande område där träden har en höjd av mer än fem meter och där träd har en kronslutenhet av mer än tio procent eller har förutsättningar att nå denna höjd och kronslutenhet utan produktionshöjande åtgärder. Se även produktiv skogsmark.

Skyddszon – Ett område i anslutning till värdekärna lämpligt som skydd mot negativa förändringar av värdekärnans naturvärden p.g.a. förändrad hydrologi och lokalklimat. Här menas i första hand skogsbestånd med påtagligt klimatstabiliserande funktion belägna intill värdekärnor vilkas långsiktiga funktion för rödlistade arter, signalarter och andra skyddsvärda arter är beroende av stabilitet i lokalklimat och ostörd hydrologi. Till skyddszoner räknas även bestånd intill sjöar och vattendrag samt bestånd vilka kan minska negativa effekter av luftföroreningar.

Strukturer – se Biotopstrukturer.

SUS-region – se Naturgeografisk region

Tätortsnära skog – Skog belägen inom eller på nära avstånd från en tätort. För att en skog ska vara särskilt intressant för vardagsrekreation brukar man ofta ange att den ska ligga inom någon kilometer från tätorten.

Urskogsartad skog – Har egenskaper och strukturer som utvecklats under förutsättning att naturliga processer som i första hand vind, vatten och skogsbrand får verka ostört under tillräckligt lång tid. Områdena utmärks ofta av olikåldrighet, luckighet och genomgående stor strukturell variation. Generellt är tillgången på död ved stor. Lågor av varierande trädslag, i varierande storlek, fuktighetsgrad och ålder är liksom förekomsten av naturliga stubbar och stambrott mycket vanliga inslag. Torra och talldominerade skogar som tidigare brunnit eller brukats

extensivt kan däremot lida brist på död ved, här får i stället hög trädålder och trädkontinuitet ge indikation på naturvärdena. Definition enligt rapport 5339 (Naturvårdsverket 2004).

Utvecklingsmark – Trädbärande marker som i dagsläget har ett ringa eller begränsat naturvärde men som med utgångspunkt från befintligt träd/buskskikt och/eller belägenhet bedöms ha förutsättningar att utveckla och förstärka värdekärnans naturvärden antingen på kort sikt eller på längre sikt.

Värdekärna – Ett sammanhängande skogsområde som av länsstyrelsen och Skogsstyrelsen bedömts ha en stor betydelse för fauna och flora och/eller för en prioriterad skogstyp. Värdekärnor kan utgöras av delar av bestånd eller flera bestånd. Storleken varierar från enstaka hektar till i sällsynta fall flera hundra hektar. I första hand avses ett område som med avseende på bestånds-, struktur- och artdata bedömts ha stor betydelse för rödlistade arter, signalarter och andra skyddsvärda arter. Nyckelbiotoper och naturvärdesobjekt ingår normalt som en delmängd i begreppet värdekärna.

Värde-trakt * – Ett landskapsavsnitt med särskilt höga ekologiska bevarandevärden. Värde-trakter har en väsentligt högre täthet av värdekärnor för djur- och växtliv inklusive biologiskt viktiga strukturer, funktioner och processer än vad som finns i vardagslandskapet.

**Tokebacka – Utvidgning av
verksamhetsområdet för
allmän vatten- och
avloppsanläggning i
Alingsås tätort**

12

2018.415 TN

Datum: 2018-10-02
Handläggare: Gert-Inge Claesson
Direktnr: 61 62 9639
Diariernr: 2018.415 TN

Tekniska nämnden

Tokebacka – Utvidgning av verksamhetsområdet för allmän vatten- och avloppsanläggning i Alingsås tätort

Ärendebeskrivning

I takt med att det kommunala VA-ledningsnätet byggs ut för nya områden måste också verksamhetsområdet för kommunalt vatten och avlopp utvidgas. Orsaken till detta är att inom ett verksamhetsområde råder klara regler om förhållandet mellan huvudman och fastighetsägare. ABVA och Lagen om allmänna vattentjänster.

Beredning

Under 2016 byggdes kommunalt VA ut i området Tokebacka, samtliga fastigheter har kommunalt VA framme vid tomtgräns. Anläggandet av VA-ledningar gjordes i samband med ombyggnaden av E 20 mellan Kristineholm och den nya trafikplatsen Bälunge vid infarten till kommunens återvinningsstation. Tomtindelning har påbörjats och försäljning av industri-tomter har nu kommit igång.

Verksamhetsområde	Utvidgas med delområde
Tokebacka	Utvidgning för exploateringsområdet tokebacka Avser dricksvatten samt dag- och spillvattenavlopp.

Verksamhetsområdet läggs till verksamhetsområde för Alingsås tätort enligt redovisning på bifogade karta, Bilaga 1.

Förslag till beslut

Tekniska nämnden hemställer att kommunfullmäktige fastställer ovanstående förslag till utvidgning av verksamhetsområdena för allmänna vatten- och avloppsanläggningarna med industriområdet Tokebacka.

När ovanstående beslut vunnit laga kraft redovisar tekniska förvaltningen den fastställda utvidgningen av verksamhetsområdet till länsstyrelsen.

TEKNISKA FÖRVALTNINGEN
VA-avdelningen

Beslutet ska skickas till

Klicka här för att fylla i vilka beslutet ska skickas till.

Maria Jacobsson
Tf Förvaltningschef

Jennie Eriksson
VA-chef

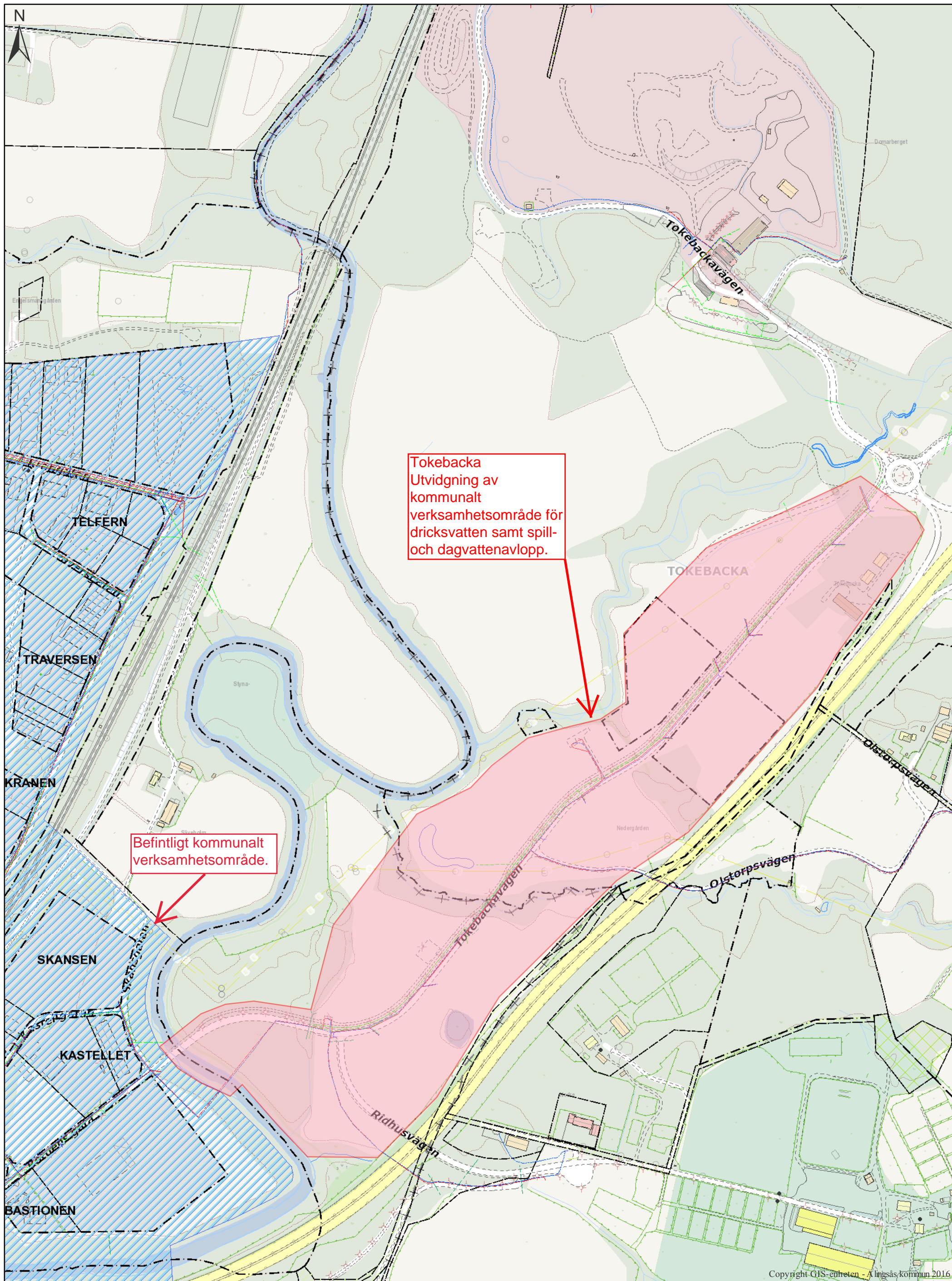

Delegerade beslut 2018

13

2018.007 TN

Datum: 2018-10-16
Handläggare: Jonas Ryberg
Direktr:
Diariernr: 2018.007 TN

Tekniska nämnden

Anmälan av delegerade beslut till TN 2018-10-23

Ärendebeskrivning

Genom sammanställning anmäls följande beslut fattade med stöd i nämndens delegationsordning.

Delegationssbeslut: Delegationsbeslut gällande begäran om allmän handling.

Förvaltningschefsbeslut: Delegationsbeslut för ändring av attesträtt för Tommie Hellman.

Trafikärenden:

- Yttrande om tillstånd enligt ordningslagen
- Parkeringstillstånd för rörelsehindrade
- Tillfälliga lokala föreskrifter

Beslut enligt listor från avdelningscheferna:

- **Tekniska för./verksamhetsstöd:**
- **VA-avd:** -
- **Gatuavd:** -
- **Park/Natur:** -
- **Avfall:** -

Ekonomisk bedömning

Klicka här för att skriva hur ditt förslag ska finansieras.

Förslag till beslut

Tekniska nämnden tar del av redovisningen och lägger den till handlingarna.

Beslutet ska skickas till

Klicka här för att fylla i vilka beslutet ska skickas till.

Susanne Norling
Avd chef Verksamhetsstöd

Jonas Ryberg
Nämndadministratör

Datum
2018-09-26**Dnr**
2017.313 TN / 350
TN-023

Nämnd	Tekniska nämnden
Beslutande	Rebecca Tollemark
Enligt beslut om delegation	Tekniska nämndens delegationsordning kap 1.4
Ärende	Begäran om allmän handling
Beslut	Delavslag på begäran om allmän handling, delar av bilagor till begärda anbudshandlingar

Ärendebeskrivning

Liliane Andersson, Branschtaxonomi, har den 11 september 2018 begärt samtliga anbudshandlingar i upphandlingsärende gällande Nolhaga entréplats Alingsås, ärende Nolhaga Park, utveckling (Dnr 2017.313 TN).

En av anbudsgivarna, Green Landscaping, har i e-post till tekniska förvaltningen 2018-09-19 framställt önskemål om sekretess i delar av bilagorna till sitt anbud (MFR-001 bortsett från totalpriset, platsorganisation samt systematiskt arbetsmiljöarbete).

Bedömning

Inkommet anbud med bilagor utgör allmänna handlingar enligt tryckfrihetsförordningen (1949:105) 2 kap. 3 § och rätten att ta del av allmän handling får endast begränsas med stöd av lag (2 kap. 2 § 2 st). Allmänna handlingar kan antingen vara offentliga eller, med stöd av lag, omfattas av sekretess.

Den sekretess som kan komma i fråga i detta fall är enligt 31 kap 16 § offentlighets och sekretesslag (2009:400).

En förutsättning för sekretess är att det av särskild anledning kan antas att den enskilde lider skada om uppgiften röjs. För uppgift i en allmän handling som omfattas av denna sekretess gäller sekretessen i högst tjugo år.

Beträffande en handling som anger villkoren i ett avtal gäller sekretessen dock längst till dess att två år, eller hos statliga affärsverk, Försvarets materielverk och

Försvarsexportmyndigheten samt i kommunal affärsverksamhet fem år, har gått från det att avtalet slöts.

Beträffande kommunal affärsverksamhet har en längre tid, fem år, ansetts befogad till skydd för enskilda motparter i upphandlingsärenden (se prop. 1993/94:48 s. 33).

Offentlighetsprincipen är grundläggande och stark. Lag om offentlig upphandling (2007:1091) har som en utgångspunkt att avtal ska tecknas efter en fri och öppen konkurrens angående anbudens pris och kvalitet. För sekretess krävs därför särskild anledning att anta skada.

De uppgifter som Green Landscaping har framfört önskemål om sekretess av gäller redovisning av enskilda à-priser per arbetsuppgift/tjänst (delar i bilagan MFR-001) samt skrivelse om vilka resurser som finns inom Green Landscapings organisation.

Med hänvisning till 19 kap 3 § samt 31 kap 16 § offentlighets- och sekretesslagen (2009:400) (OSL) gör tekniska förvaltningen bedömningen att vissa delar av i bilagorna till anbudshandling från Green Landscaping, omfattas av sekretess eftersom detta är uppgifter som inte kan antas vara offentliga i andra sammanhang. Särskild anledning att anta att den enskilde lider skada vid ett utlämnande bedöms föreligga i denna del och därmed omfattas av sekretess enligt 31 kap 16 § OSL.

Samråd med kommunjurist på Alingsås kommun har skett i bedömningen.

Gällande bilagan rörande systematiskt arbetsmiljöarbete som Green Landscaping framfört önskemål om sekretess på, bedömer tekniska förvaltningen att denna inte omfattas av sekretess och därmed ska lämnas ut.

De delar som inte lämnas ut är detaljuppgifter rörande anbudsgivarens prissättning och resurser inom organisation.

Begäran om utlämnande av handlingar från Liliane Andersson, Branschtaxonomi, avslås därför i denna del.



Rebecca Tollemark
Förvaltningssekreterare

Besvärshänvisning för avslagsbeslut på utlämnande av allmän handling

Om Ni vill överklaga ett beslut skall Ni skriva till:

Besvärinstansens (myndighetens) namn och adress:

Kammarrätten i Göteborg
Box 1531
401 50 Göteborg

Överklagandet ställt till kammarrätten skall dock skickas till:

Alingsås kommun
Tekniska förvaltningen
441 81 Alingsås

Tala om i brevet vilket beslut Ni överklagar, till exempel genom att ange beslutets diarienummer eller i korthet vad beslutet handlar om, samt varför Ni överklagar beslutet.

Kommunen måste ha fått Ert överklagande inom tre veckor från den dag Ni fick del av beslutet. Annars kan överklagandet inte prövas.

Om Ert överklagande har inkommit inom besvärstiden, kommer det att skickas vidare till kammarrätten om inte Tekniska nämnden efter omprövning beslutar att ändra beslutet på det sätt som NI begärt.

För ytterligare information kontakta Alingsås kommun, Tekniska förvaltningen, tel 0322-616 000.



Datum
2018-10-10

Dnr
2018.083 TN / 081
TN-005

Nämnd	Tekniska nämnden
Beslutande	Rebecca Tollemark
Enligt beslut om delegation	Tekniska nämndens delegationsordning kap 1.4
Ärende	Begäran om allmän handling
Beslut	Delavslag på begäran om allmän handling, delar av bilagor till begärda anbudshandlingar

Ärendebeskrivning

Liliane Andersson, Branschtaxonomi, har den 7 oktober 2018 begärt samtliga anbudshandlingar i upphandlingsärende gällande landskapsarkitekter (Dnr 2018.083 TN)

Tre av anbudsgivarna, Cowi AB, ÅF-Infrastructure AB samt Tengbomgruppen AB, har framställt önskemål om sekretess i delar av bilagorna till sina anbud.

Bedömning

Inkommet anbud med bilagor utgör allmänna handlingar enligt tryckfrihetsförordningen (1949:105) 2 kap. 3 § och rätten att ta del av allmän handling får endast begränsas med stöd av lag (2 kap. 2 § 2 st). Allmänna handlingar kan antingen vara offentliga eller, med stöd av lag, omfattas av sekretess.

Den sekretess som kan komma i fråga i detta fall är enligt 31 kap 16 § offentlighets och sekretesslag (2009:400).

En förutsättning för sekretess är att det av särskild anledning kan antas att den enskilde lider skada om uppgiften röjs. För uppgift i en allmän handling som omfattas av denna sekretess gäller sekretessen i högst tjugo år.

Beträffande en handling som anger villkoren i ett avtal gäller sekretessen dock längst till dess att två år, eller hos statliga affärsverk, Försvarets materielverk och



Försvarsexportmyndigheten samt i kommunal affärsverksamhet fem år, har gått från det att avtalet slöts.

Beträffande kommunal affärsverksamhet har en längre tid, fem år, ansetts befogad till skydd för enskilda motparter i upphandlingsärenden (se prop. 1993/94:48 s. 33).

Offentlighetsprincipen är grundläggande och stark. Lag om offentlig upphandling (2007:1091) har som en utgångspunkt att avtal ska tecknas efter en fri och öppen konkurrens angående anbudens pris och kvalitet. För sekretess krävs därför särskild anledning att anta skada.

De uppgifter som anbudsgivarna har framfört önskemål om sekretess av gäller redovisning om vilka resurser som finns inom deras respektive organisation, med hänvisning till att deras organisationer kan lida ekonomiska skada om konkurrerande företag får fördel i kunskap om deras kunder eller dess personal.

Med hänvisning till 19 kap 3 § samt 31 kap 16 § offentlighets- och sekretesslagen (2009:400) (OSL) gör tekniska förvaltningen bedömningen att vissa delar av i bilagorna till anbudshandlingarna från Cowi AB, ÅF-Infrastructure AB samt Tengbomgruppen AB, omfattas av sekretess eftersom detta är uppgifter som inte kan antas vara offentliga i andra sammanhang. Särskild anledning att anta att den enskilde lider skada vid ett utlämnande bedöms föreligga i denna del och därmed omfattas av sekretess enligt 31 kap 16 § OSL.

De delar som inte lämnas ut är följande:

- Cowi AB: Information om kunder och personal
- ÅF Infrastructure AB: Personallistor
- Tengbomgruppen AB: Personaluppgifter (namn, CV, kontaktuppgifter, referenser och referenspersoner)

Begäran om utlämnande av handlingar från Liliane Andersson, Branschtaxonomi, avslås därför i denna del.

Rebecca Tollemark
Förvaltningssekreterare

Besvärshänvisning för avslagsbeslut på utlämnande av allmän handling

Om Ni vill överklaga ett beslut skall Ni skriva till:

Besvärinstansens (myndighetens) namn och adress:

Kammarrätten i Göteborg
Box 1531
401 50 Göteborg

Överklagandet ställt till kammarrätten skall dock skickas till:

Alingsås kommun
Tekniska förvaltningen
441 81 Alingsås

Tala om i brevet vilket beslut Ni överklagar, till exempel genom att ange beslutets diarienummer eller i korthet vad beslutet handlar om, samt varför Ni överklagar beslutet.

Kommunen måste ha fått Ert överklagande inom tre veckor från den dag Ni fick del av beslutet. Annars kan överklagandet inte prövas.

Om Ert överklagande har inkommit inom besvärstiden, kommer det att skickas vidare till kammarrätten om inte Tekniska nämnden efter omprövning beslutar att ändra beslutet på det sätt som NI begärt.

För ytterligare information kontakta Alingsås kommun, Tekniska förvaltningen, tel 0322-616 000.

Delegationsbeslut för ändring av attesträttighet samt beställning av tillgång till iof

Beställning av:

lof-låda

Attesträttighet

Namn
 Användar-id
 Befattning

	Från	Till
Ansvar	270	272
Verksamhet	87000	87090
Datum	2018-08-01	99-99-99
Belopp	0	2 000 000

Kommentar, ange om godkännare eller beslutsattest
godkännare

	Från	Till
Ansvar	270	272
Verksamhet	87000	87090
Datum	43313	99-99-99
Belopp	0	40 000

beslut

	Från	Till
Ansvar		
Verksamhet		
Datum	ÅÅ-MM-DD	ÅÅ-MM-DD
Belopp	0	

	Från	Till
Ansvar		
Verksamhet		
Datum	ÅÅ-MM-DD	ÅÅ-MM-DD
Belopp	0	

	Från	Till
Ansvar		
Verksamhet		
Datum	ÅÅ-MM-DD	ÅÅ-MM-DD
Belopp	0	

	Från	Till
Ansvar		
Verksamhet		
Datum	ÅÅ-MM-DD	ÅÅ-MM-DD
Belopp	0	

	Från	Till
Ansvar		
Verksamhet		
Datum	ÅÅ-MM-DD	ÅÅ-MM-DD
Belopp	0	

Datum

Underskrifter:

Beställande chef



Förvaltningschef



#	Polisens diarienummer	Sökande (ej org/personnummer)	Uppläte/seplats (Vill använda...)	Skäl/syfte	Tidpunkt	Datum för yttrande	Handläggare hos tf
125	A.454.404-18	KB Storcken	#REFERENSI	för uppställning av mobilkran i vägbanan	2018-09-18 kl. 0630-1400	2018-09-10	Kjell-Eve Jäderström
126	A.476.740-18	KB Storcken	Färgaregatan-Kungsgatan	för uppställning av mobilkran i vägbanan	2018-10-09 kl. 0630-1400	2018-09-19	Kjell-Eve Jäderström
127	A.486.638-18	Volontärföreningen Goda Krafter i Alingsås	Kungsgatan- Åmanska parken	för manifestation	2018-10-08 kl. 1730 - 2100	2018-09-27	Kjell-Eve Jäderström
128	A.491.730-18	#REFERENSI	Åmanska Parken	för erbjudande av bla cellprovslagning	2018-10-03 kl. 15-22	2018-10-01	Jäderström Kjell-Eve
129	A.471.443-18	Alingsåshem	Drottninggatan 4A - 4B,	för ställningar	2018-10-01 - 2018-10-12	2018-10-01	Jäderström Kjell-Eve
130	A.493.357-18	Cissus bygg AB	Kungsgatan 50	för rullställning	2018-09-25 - 2018-10-05	2018-10-02	Jäderström Kjell-Eve
131	A.457.625-18	JCDecaux Sverige AB	4 st platser i tätorten	för reklamskyltar	2018	2018-10-02	Jäderström Kjell-Eve
132	A.494.208-18	Serneke Bygg AB	Trottoar Stråles Allé	för uppställning av container	43381	2018-10-08	Jäderström Kjell-Eve



Datum
2018-10-08

Nämnd Tekniska nämnden
Beslutande Rebecca Tollemark
Enligt beslut om delegation Enligt tekniska nämndens delegationsordning
Ärende Beslut om parkeringstillstånd för rörelsehindrade
Beslut 2018-09-04 – 2018-10-05

18-09-13	nytt tillstånd	18081
18-09-12	förnyelse	18078
18-09-12	förnyelse	18079
18-09-03	nytt tillstånd	18077
18-09-24	förnyelse	18084
18-09-12	förnyelse	18080
18-09-20	förnyelse	18082
18-10-02	förnyelse	18085
18-09-24	förnyelse	18083
18-10-05	förnyelse	18086
18-10-05	nytt tillstånd	18087
18-10-05	förnyelse	18088

Rebecca Tollemark

Meddelanden 2018

14

2018.008 TN

Datum: 2018-10-16
Handläggare: Jonas Ryberg
Direktr:
Diariernr: 2018.008 TN

Tekniska nämnden

Inkomna skrivelser/meddelanden till TN 2018-10-23

Ärendebeskrivning

Inkomna skrivelser/meddelanden som ej redovisas under egen punkt. Samtliga skrivelser lämnas till handläggare för eventuell åtgärd och för kännedom till tekniska nämnden.

1. KS § 166, 2018-09-26, Svar på motion om att göra Alingsås till en friluftskommun – Stefan Svensson (KD) m fl

Ärende 2017.256/555 TN-009

2. Skrivelse angående skyltning av P-hus, Stationsgatan 30

Ärende 2018.451/333 TN-001

Ekonomisk bedömning

Klicka här för att skriva hur ditt förslag ska finansieras.

Förslag till beslut

Tekniska nämnden tar del av skrivelserna och lägger dem till handlingarna

Beslutet ska skickas till

Klicka här för att fylla i vilka beslutet ska skickas till.

Susanne Norling
Chef Verksamhetsstöd

Jonas Ryberg
Nämndadministratör

2018-09-26

§ 166 2016.615 KS

Svar på motion om att göra Alingsås till en friluftskommun - Stefan Svensson (KD) m fl**Ärendebeskrivning**

Kommunstyrelsens arbetsutskott beslutade den 25 april 2018, § 56 att återremittera svaret på motionen angående gör Alingsås till en friluftskommun. Svaret på motionen återremitterades för ytterligare beredning då det saknades en uppskattning av kostnaderna som det skulle innebära om svaret på motionen bifölls.

Stefan Svensson (KD), Niklas Hellgren (KD), Kent Percivall (KD) och Ann-Lie Tulokas (KD), har till kommunfullmäktige den 28 september 2016, § 220 lämnat en motion om att göra Alingsås till en friluftskommun.

Motionärerna refererar i sin skrivelse till Naturvårdsverkets årliga undersökning av kommunernas friluftsrabete, där Alingsås placerade sig på plats 223 av landets 290 kommuner. Friluftundersökningen bedömer bland annat parametarar så som om kommunen har en politiskt antagen friluftplan eller policy, om det finns en översiktsplan med ett särskilt avsnitt om friluftsliv, om resurser tillsätts för skötsel och genomförande samt om naturturism är en strategisk fråga.

Motionärerna anser att Alingsås kommun är rikligt tillgodosedd med sjöar, skogsmark och kulturhistoriskt intressanta miljöer för att kunna bli en friluftskommun av rang. Detta skulle samtidigt stärka kommunen som besöksdestination. Motionärerna menar vidare att frågan kräver ett helhetsgrepp och ett strategiskt arbete där kommunens föreningsliv involveras.

Motionärerna yrkar att:

en friluftplan eller motsvarande upprättas som ska vara vägledande i arbetet med att utveckla Alingsås kommun till en friluftskommun

föreningslivet involveras i arbetet med att förbättra friluftslivet

Kommunfullmäktige beslutade att remittera ärendet till kommunstyrelsen. Kommunstyrelsens arbetsutskott beslutade den 26 oktober 2016, § 212 att remittera frågan till kultur- och fritidsnämnden och tekniska nämnden för beredning.

Kultur och fritidsnämnden beslutade den 20 februari 2017, § 11 att tillstyrka motionen om att arbeta för att Alingsås blir en friluftskommun.

Kultur och fritidsnämnden ställer sig bakom motionärernas åsikter om att det finns goda förutsättningar till ett rikt friluftsliv i Alingsås kommun och att ett arbete med att förbättra kommunens placering i friluftsrakingen ska inledas. Nämnden anser det viktigt att en kommunövergripande friluftplan eller motsvarande upprättas samt att föreningslivet och andra organisationer involveras i arbetet med att förbättra friluftsrutbudet i Alingsås kommun.

Justerandes sign

Justerandes sign

Justerandes sign

Utdragsbestyrkande

2018-09-26

KF § 166, forts 2016.615 KS

Kultur- och fritidsnämnden ser en koppling mellan det centrala folkhälsoarbetet i kommunen och en satsning på att göra Alingsås till en friluftskommun. Nämnden anser också att arbetet med friluftsförådrågnorna måste ske över en längre tidsperiod och att det ställs ekonomiska resurser till förfogande för att säkerställa arbetet.

Tekniska nämnden beslutade den 26 sept 2017, § 40 att tillstyrka motionen om att arbeta för att Alingsås blir en friluftskommun.

Tekniska nämnden delar motionärernas åsikter om att Alingsås kommun har stor och i många fall outnyttjad potential att kunna utvecklas till en attraktiv och välbesökt friluftskommun. Nämnden instämmer med motionärerna att upprättandet av en kommunövergripande friluftsplån är ett första steg i arbetet med att förbättra kommunens placering i friluftsrånkingen och att det är viktigt att föreningslivet involveras i arbetet.

Tekniska nämnden anser att friluftsförådrågnorna är viktiga och ställer sig positiva till att medverka till att en friluftsplån upprättas om personella och ekonomiska resurser ställs till förvaltningens förfogande för detta.

Beredning

Kommunledningskontoret har i skrivelse den 23 augusti 2018 lämnat följande yttrande:

Tekniska förvaltningen och kultur - och fritidsförvaltningen har tillsammans utrett den finansiella frågeställningen som föranledde återremissen från kommunstyrelsens arbetsutskott.

Förslaget ligger väl i linje med kommunens ambitioner i bland annat Alingsås kommuns flerårsstrategi 2018-2020 och i den nya översiktsplanen som förväntas antas under hösten. I översiktsplanen lyfts vikten av att tillgängliggöra naturområden för alla invånare. Ur ett socialt perspektiv är närhet och tillgänglighet till natur- och grönområden viktigt ur flera aspekter. Det kan uppmuntra till fysisk aktivitet liksom att det är viktigt för återhämtning, vila och rekreation. Naturen kan också fungera som ett offentligt socialt rum dit invånare och besökare har tillgång utan krav på kommersiell konsumtion, vilket är viktigt ur ett jämlikhetsperspektiv.

I Alingsås kommuns flerårsstrategi 2018-2020 och i översiktsplanen är det tydligt prioriterat med fortsatt utbyggnad av gång- och cykelbanor. Genom väl utbyggda gång- och cykelbanenät och god kollektivtrafik i hela kommunen tillgängliggörs friluftsområden för många människor, oavsett tillgång till bil eller inte.

Justerandes sign

Justerandes sign

Justerandes sign

Utdragsbestyrkande

2018-09-26

KF § 166, forts 2016.615 KS

Genom att ta fram en friluftsplån kan kommunens arbete med friluftsfrågor få en tydlig riktning och konkretisering. Samverkan mellan olika kommunala förvaltningar och lokala organisationer samt föreningsliv förutsätts i framtagandet. Nämnderna uttrycker behov av resurser utöver ordinarie budget för att ta fram en friluftsplån. Den uppskattade kostnaden för framtagandet av planen beräknas till 200 tkr för konsultarvode och samordning. Därefter kan en mer specifik kostnad tas fram för genomförandet och utifrån förändrade förutsättningar sedan motionen väcktes. Kommunledningskontoret gör bedömningen att ställningstagande kring finansiering bör ske i samband med flerårsstrategiberedningen. Kommunstyrelsen har behandlat ärendet den 11 september 2018, § 140.

Anförande

Anförande hålls av Stefan Svensson (KD), Boris Jernskiegg (SD), Anita Brodén (L), Anna Hansson (MP) och Thorsten Larsson (M).

Yrkande

Stefan Svensson (SD), Boris Jernskiegg (SD), Anita Brodén (L), Anna Hansson (MP) och Thorsten Larsson (M) yrkar bifall till kommunstyrelsens förslag.

Beslut

Kommunfullmäktiges beslut:

Motionen bifalls.

Expedieras till

KFN, TN, flerårsstrategiberedningen

Justerandes sign

Justerandes sign

Justerandes sign

Utdragsbestyrkande

2018-451/333

TN-001

SS, HT ✓

Från: kommunstyrelsen/KLK/Alingsås
Sänt av: Julia 1 Johansson/KLK/Alingsås

Till: tekniska.namnden/TK/Alingsås@Alingsås

Datum: måndag 08 oktober 2018 14:20
Ärende: Vbf: Skyltning av P-hus, Stationsgatan 30

Med vänliga hälsningar

Registrator
För kommunstyrelsen
Alingsås kommun

kommunstyrelsen@alingsas.se

telefon 0322-617 159

-----Vidarebefordrat av Julia 1 Johansson/KLK/Alingsås 2018-10-08 14:19 -----

Till: info@tommybyggare.se, kommunstyrelsen@alingsas.se

Från:

Datum: 2018-10-08 12:42

Ärende: Skyltning av P-hus, Stationsgatan 30

Lördag 6/10 besökte jag och min familj Alingsås för att se Lights in Alingsås. Resan var delvis en försenad födelsedagspresent till mig.

Vi kom vid 19.30-tiden och snurrade runt länge i jakt på en p-plats. Därför var glädjen stor när vi äntligen hittade ett P-hus.

Döm om vår förvåning när vi återvände strax innan kl 21 och fann P-huset låst. Min son ringde Securitas, som ganska snabbt kom till vår undsättning - till en kostnad av 400kr.

Enligt Securitasvakten händer det ganska ofta att turister som vi, men även Alingsåsbor, larmar i samma ärende. Han sade vidare att Securitas vid flera tillfällen påtalat problemet, med den delvis missvisande skylten, för fastighetsägaren TommyByggare AB, men att inget hänt.

I alla sammanhang gäller ju att det som är viktigast alltid står med störst text. Är man lite stressad och letat länge efter p-plats ser man bara den information som står med störst bokstäver: Avgift alla dagar 06-24.

Så det blev ett snöpligt och kostsamt Alingsåsbesök. Vi lär inte vara de sista som råkar ut för detta, så länge skyltningen ser ut som den gör. Och ni vill väl ha glada och nöjda turister i Alingsås?

Vänliga hälsningar

Skickat från min iPhone

Avgift
alla dagar
06-24

SECURITAS
0771-76 7000

SMS PARKERING SECURITAS
PARKERA DIREKT · BETALA TEFTERS KOTT

1 STARTA PARKERING
SMS: 4540 Regnr. Personer: 0700-404040
Ex. 4540 AB1111 4540000000

2 AVSLUTA PARKERING
SMS: Avsluta nr 0700-404040
Vejledning: betalt direkt med SMS

4540



P-huset är
öppet 05-20
alla dagar